朝鮮日報

購讀料 壹枚金四錢〇一個月八十錢〇郵稅一個月十五錢〇六個月先金五圓四拾五錢〇壹個年先金十圓八十錢
廣告料 五號活字十五字詰一行金一圓卅錢 特報欄內金二圓〇四號活字十五字詰一行金二圓七十錢〇二號活字十七字詰金二圓四十錢〇特價倍額
編輯兼發行人 金容[illegible]
印刷人 兪[illegible]
發行所 京城府水標町四三番地 朝鮮日報社 編輯局用 電光六一五 營業局用 電光三七二 振替口座京城四〇九九番

靑年의一顧할것

오날은그날이아니다

우리가社會的으로 무슨일이나 하여보라면 大小協力과 上下一心으로 共同作業함을 하는것이 必要하다 男女를가릴것이업스며 老弱을區別할것이업시 모든人格이 다갓치戰鬪士가되야가지고 堂々이紀律을整頓하야 陣營에出馬하여야할것이다 義勇이생ㅁ나는곳에는 어리고에엿븐童子의軍이千里의遠征을 突破한일이잇고 烈憤이ᄶᅩᆺ々치는때에는 보드라운고弱한 婦人의손으로도 百萬의敵軍을 擊退한歷史가잇다 그러면어리다고 일못하는것이아니요 弱하다고 역시일못하는것도아니다 오즉그의참다운精誠과 ᄯᅳ거운마음의잇고업슴에달녓슬뿐이다 다各其個人으로서나 團體로서나 일을ᄭᅳᆨ하라고만하면 못할理由는 업슬것이다

그러나 우리가實際社會를돌아봄에에는 그社會의多事艱難한때와 無事平穩한때를勿論하고 一般의信望이 靑年에게두ㅅ허우며 萬般의問題가 靑年으로因하야活動된다 왜一般의信望이 靑年에게모이며 萬般의活動이 靑年에게시작되는가 그는두번말할것도업시 靑年은社會의中心的人物인外닭이요 靑年그는肉體로나精神으로나 가장健全强壯하야 일에堪耐키能한 사람의一生中最盛期에잇는人格인外닭이다 어느機會어느境遇에ᄯᅡ러서는 一老相이全國家의威權을左右하고 一怪傑이社會의運命을戱弄하는例外가잇지만 現代에잇서々는 民衆의意識과社會의思想이發達함을ᄯᅡ러 普通으로 一般靑年의活躍과期待하야 文化의發展을圖謀함이만케되얏다

靑年은 위로老衰한父老를모시고 아래로幼弱한弟妹를가지고잇다 모든일과모든生活에 老衰한父老와 幼弱한弟妹는 中間에잇는靑年을에워싸고 무엇을바라며 무엇을기다린다 만일靑年그가그들의期望을저바린다하면上下로俯仰함에 그들의失望이엇더하며 그들의落心이엇더하랴 그럼으로靑年의興隆은 그社會의發展을意味함이요 그의墮落은 그社會의頹敗를說明함이다 靑年의責任이얼마나重하며 靑年의事業이얼마나夥多한가 賢明한靑年諸君은 이러말이넘우나陳腐한것으로들닐만치 먼저賢明하게잘알고잇슬것이다 그러면 우리朝鮮現在의靑年은엇더한가 한번살펴보는것이 ᄯᅩ한아조無益의事가아닐줄을안다

대개우리靑年界는 두가지로난울수가잇다 하나는農村의靑年이그요 ᄯᅩ하나는都會의靑年이그이며 農村의靑年은 大部分이所謂小學敎育을바든그이들로形成되얏고 都會의靑年은 거의가다所謂中等敎育을바든者이며 그兩者의밧게 海外敎育을밧고돌아온 말하자면特殊階級의靑年이잇다 그런데農村의靑年은 넘우나世上의常識에缺陥되야잇슬뿐아니라 덜어서活潑한氣力이업고으즉懈弛의氣風으로彌漫하게되얏은 그所謂被動敎育에中傷되이만하려니와 所謂都會의靑年은頹廢的氣色과世紀末的傾向을갓고잇슬뿐이며 더욱이海外로부터돌아온靑年에게그가 尤甚한듯하다 우리의靑年으로이와가튼現狀을갓고 우리의前途를嘱望하나 ᄯᅩ한寒心할뿐이다

우리는 어데까지고文化生活을贊成하는者이며 그生活이얼는우리에게도實施되기를熱望하는者이다 潮流에가 배틀라는것이 肉體의發達을爲하는運動이되는것을몰음이아니요 深寺에가消日함이精神의疲勞를쉬라는休養이되는것도우리는아는바이다 더구나現下經濟의破滅로 무슨事業을 하랴도 技倆과抱負가업는것이아니라 [illegible]이나施設이업서 무슨趣味와心身을붓칠곳이바이업서 世事를厭却하고 自我를暴棄하야 오날의生活을 姑息的으로보내라는末路를取하는것이 한편으로는우리도갓치슬워하는바이지만 果然그것이우리의오날을돌아보고 우리의境遇를생각한다하면 참아할일이아닌가한다 우리는暗黑으로부터 光明에나아가고苦痛으로부터安樂에나아가지아니하면안된다 우리의父老와 우리의弟妹는 우리靑年에게 목을달고 運命을기다리며잇다 이것이넘우나無力한말이요平凡한말이지만 우리靑年은다갓치着實한사람이되자 조그만일이라도 하나식들식實行하여나가자 懈弛的狀態 頹廢的氣像 世紀末的傾向으로버서나우리의活路를開拓할이 오즉諸君이잇슬뿐이아닌가?

帝國主義의內面觀 (二四)

玄涯 抄譯

그럼으로資本을增加하라면工業이아즉發達되지못한 外國으로輸出한다

工業이아즉發達하지못한國家에는 資本의人數가極小하며 土地의價格이極低하며 勞動과原料가다시極廉함으로 資本의贏利는보다高大하다 그러하여資本을輸出하는目的은 工業이아즉發達하지못한國家에向하야 鐵路를建築하며 工業發達에必需되는 第一要素를供給하야 工業이發達치못한國家로하여금世界資本主義의 掠奪이되게하며 ᄯᅩ一方面으로는許多한地方의 資本主義가이미過熟하고 農業이落後되고 民衆은窮乏함으로 資本을輸出하지안을수업다 그리하여 英,佛,獨三大强國의輸出한資本을年代的으로 調査할진댄 左와如하다

英國 (十億法單位)

一八六二年	三、六
一八七二年	一五
一八八二年	二二
一八九二年	四二
一九〇二年	六二
一九一四年	七五至一〇〇

佛國

一八六二年	ㅣ
一八七二年	一〇(一八六九年)
一八八二年	一五(一八八〇年)
一八九二年	二〇(一八九〇年)
一九〇二年	二七至三七
一九一四年	六〇

獨逸

一八六二年	ㅣ
一八七二年	ㅣ
一八八二年	ㅣ
一九〇二年	一二、五
一九一四年	四四

右表를見하면 資本의輸出狀況을알것이다 二十世紀初葉으로 大戰爭前外지 이三大强國의國外投資는 總額이一千七百萬五十萬以上 二千萬以下의中間에잇고그러한投資로부터獲得한 贏利는通常利率의百分五로 計算할지라도每年에八十萬法以上 百萬法以下가될것이니 이는帝國主義가大部分國家를征服하야 掠奪되堅實한基礎이며 少數富强國의資本主義的寄生의堅實한基礎이다 그런데우리는 그國外投資가엇더케分配된것을一看한後에 現代帝國主義의普通工作을 了解함이必要하다한다 一九一〇年에英,佛,獨의三大强이國外에投資한것을計算하면 左와如하다

(單位는十億馬克)

	英國	佛國	獨逸	共計
歐洲	四	二三	一八	四五
米洲	三七	四	一〇	五一
亞非澳洲	二九	八	七	四四
共計	七〇	三五	三五	一四〇

우리가이것을보면 國外投資가地球各處에 엇더케分配된것을알것이며 國外投資가이와가치分配되어으로부터 資本의輸出이그런情形의下에서 巨大한殖民地를擁有한것과 殖民地라하는그것이帝國主義에對하야 極重要한것을足히推算할것이라한다 그런데그中에佛國은 그와가치同一치안이하야그의國外投資는 大部分이歐洲인中에도더욱이露國인바에 ᄯᅩ그投資는工業이안이오 外國政府에對한借款으로貸與한것이다 그러고보니 英國의帝國主義는殖民地的帝國主義라할것이오 佛國의帝國主義는放債收利的帝國主義라할것이며 ᄯᅩ 獨逸의地位도그러치안이하야 그의殖民地도豐富치안코 國外의投資도歐米二洲에均分되엿다할것이다

資本이어느國家이던지 一次輸入되면 그國家의資本主義는곳發達이되게한다 殷或資本을輸出하는國家에서 그資本을輸出함으로부터 一定한限度의停滯가잇다할지라도 他方面에는資本主義로하여금 全世界的發達을다시廣大케할은必然한것이다

新國家觀 (三)

勿論愛國心에는 貴重한價値가잇다 愛國心은 一民族에屬한萬人을結合하기ᄯᅢ문에 가장有力한『쎄멘트』이다 結合은協力의條件이다 協力은生活의經濟이다 海邊의人은 專혀漁業에從事하고田野의人은 專혀農業에從事하드라도 兩者의間에는 協力의關係가成立되여잇스면 漁人도ᄯᅥᆨ스듯한衣服을입을수잇스며 農夫는맛난漁類를맛볼수가잇다 이것은協力이意味하는 經濟의一面이다 內에司法警察을嚴備하고 沿ᄼᅡ을關하는同時에 外에는陸海軍을設置하야 外敵을防制하는일도 協力을意味하는 經濟의一面이다 質과量의兩種類에亘하야 吾人은協力의經濟的價値를 無限히實現하지아니하고는아니될것이다 實的協力이라함은 分業의表示하는協力이오量的協力이라함은 徵兵納稅等의 例示하는種類의協力이다 前者는方法을異히하고 目的을共通으로하는協力이오 後者는方法外지도同一性質로하는協力이다 同一民族에屬한사람 그自然的即生物學的 地理的及歷史的共通質을便宜하게 利用하고 그리하야 거긔에人爲的努力을加하야 一個의理想的 社會를創造한다 그結果가 近代의國家이다 여긔에서人爲的努力이라고 부른는것은 政治的努力이다 即立法과行政과를 意味하는것이다 一民族이立法과行政을共通으로하야所有를經營함에이르러서는 그一民族은一國民이다 近代의國家는通則으로서 民族的國家이다 民族自決主義가國際聯盟으로서 부르지지게되는今日에잇서々이通則은 더욱々々肯定되고잇는것이다 國民主義는 國際主義에比하야幼稚한一面을가추어잇스나 部落主義와民族主義의 時代로부터比較하면 今日의國民主義는 實노長足의進步를 大社會의方位에向하야 遂成한것이라고 말하지아니하면아니될것이다 日本의元龜天正時代或은그以前의狀態로부터보면 明治大正의日本은 國民主義로부터 國際主義의 飛躍에相當하다 西洋에서도 이러한事情은同樣이다 英國의薔薇의戰爭은 지금北英의接近한 洲인『랑가』洲와『요크』洲와의確執이다 今日에는英國,蘇國,『우에ㄹ스』는말할것도업고 加奈陀,南阿,濠洲外지도 大體에잇서々는 國民的協力을實施하고잇다 民族的協力은人類的協力에比하야小規模이다 그러나 小規模의部族的協力에比하여서는勿論大히優勝하여잇고 薄弱한人類的協力에比하야서도優勝한다 薄弱한人類的協力이라는것은『나폴레온』戰爭으로부터破壞된十八世紀 歐洲의世界主義와갓은것이다 크게말하면人類를 一家族과갓치 統合한것과갓든것이十八世紀의『코스모포리타니슴』이엿다 最近의世界主義는 軍備를公定코저하는일에依하야 各國에國際的責任을分配하고 民族自決을標準하는일에依하야 十九世紀初頭以來의 發達에在한 國民主義에機會를與하고잇다 民族的協力이 十九世紀에在하야서비로소理想的으로된것이다 아직人類主義가 十八世紀로부터는 具體的으로되얏다 吾人은現存의國際聯盟의背後에 動하고잇는 큰時代的傾向과 要求와에는 十分의理解와注意를 갓지안하면아니될것이다 現存의國際聯盟될수록時代의한徵候라할것이다 理想的國民主義 即具體的國際主義를樹立하여가는일이 今日吾人의한義務가아니고는아니될것이다

社會的有機體 (七)

家族과國家

靑年의保護와敎育,女性의保護,其他스々로保護하는힘이업는온갓것의保護 그러나實際社會의하는일은ᄯᅥ이나不完全하다 婦人의沈淪과靑年의腐敗와成人의墮落은무던이無顧着하게放任되야잇다 그리하야墮落은時代로부터時代에遺傳하야간다 이러한內面的墮落을밧고로하고 國家의外面的榮耀에무슨意味가잇느냐 사람은구지이것을非難하고擯斥하고放逐하고刑法에外지告訴할것이다 그러나다시重大한것은이것을救濟함이다 害惡의條件을內外兩面으로부터除去함이다

이러케하야眞實한意味에서잇슴 性的戀愛가成立한다하면 그本質에는스々로獨占의要求가包含되야잇다 그럼으로眞正한結婚은一夫一婦가아니면안된다 그는社會的結果에만對하야말하는것은아니다 그것은夫婦의肉體的精神的結合이緊密하게되고 그內容이豐富하게되면될수록獨占의要求가强하야오는것이 結婚그것의性質인外닭이다 同時에그結婚은夫婦가살어잇는限에는解釋할수가업슬터이다 人格과人格의本質에基礎두는道德上心情上精神上의結合은해를지남에ᄯᅡ러서다만더욱깁게될뿐이다 그것은官能的要素와官能的美的要素를超越하야永續치아니하면안된다

그러나本質과本質의內面的矛盾도역시夫婦의同處에因하야妥하지지아니할수업다 이가튼結婚은第一로그러케한것이허물이엇섯다 그럼으로그것은外面的으로도ᄯᅩ한써여지々아니하면안된다 이런夫婦關係를繼續하는것은 다른純肉慾的關係와다갓치不道德이다 그러나그外面을뭉이는곳에虛僞의罪가지더하야오는것이다 內面的으로解體한結婚을外面的으로保持케하라하는强制는故意로虛僞를奬勵함이다 그것은結婚의本質을誤解한外面的의槪念에基因함으로 그속에서不道德이다

結婚에道德上의權利를주는것은 徹頭徹尾官能的道德的關係의存立이고法律上의婚姻手續은아니다 그러나그것은이와가튼外面的形式이結婚에對하야全然히無意味하다함은아니다 結婚者는이外面的手續을게을니함에因하야 엇던때에는夫婦의內面的關係外지威嚇하라하는社會的損失을무릅쓰기를실혀한다 그러하야다만現在的社會的秩序에對하야尊重한생각만이라도法律上手續을밟는充分한動機가될수잇는것이다

如何한外面的形式도道德上의價値를創造할수는업다 그러나벌서成立한道德的價値가 그것은表現하고그것을保護하는것으로하야必然的으로外面的形式을希望하는것은잇슬수업는일이다

結婚은그自身에서道德的價値를갓고잇는일이다 그것은目的에達하는手段은아니다 그러나自然的으로말하던지道德的으로말하던지 그家庭에아이가생겨나서 저의덜의肉體上道德上의幸福에對한共通의맷는힘을맨들며 結婚은비로소한거청이 特殊하고새로운道德上그意義를일우는것이다 어머니와자식새이에잇는特殊한關係와 兩性의生理的並히精神的組織의相異가家庭에對한男女의職分을區別함은[illegible]을어가서說明할것도업는일이다 안해가[illegible]家庭에붓치고 남편이[illegible]社會에붓침은 어느世上이되던지變치아니하리라 그러나안해도 역시[illegible]社會의一員이다 안해는人生中에서ᄯᅩ한한人生이다 特別이家庭에서그生活의目的과內容을發見할수업는獨身의婦人은 必然코世上에나서서그生活의目的을探究하야發見할수가잇지아니하면안되다

愛의力 (三)

李玟漢 譯

미란城中에조세엔누

『조셰엔누』는『나파룬』이巴里를出發한以後二子와한께『미란』에잇서々伊太利를擬國으로부터救援하여自由를엇게한『나파룬』의爛婆를가지고그의基礎를더욱堅固케하기爲하야或은威嚴을보이고或은恩惠를베풀어가만히人心을사귀ㅁ에힘쓰니 그의動作은溫雅優美하야 스사로女帝의風采가잇섯슴으로사람々々이다ー우러々서尊敬치안임이업고要實其他엇더한會合에나아가나衆人의推薦으로最上의자리를占領하얏다 『유ー재ー누』는이ᄯᅢ年齡이十七歲에達하얏스나 벌서『나파룬』의軍을ᄯᅡ라서軍功을이루고어머니와한의伊太利人의敬愛를밧게되얏다

『조셰엔누』가『미란』에잇슴배恰然히王宮에잇는거와갓티伊太利貴族과有志들은 恒常그의 室內에充滿하야 名家名媛은『나파룬』에게依賴하야尊榮의地位를엇고자서로다투어『조셰엔누』의게伺候하엿다 그는자조宴會를베풀어 그地方에有力者를饗應하야잘그들을待遇함으로그들의질겨함이限업고온천히마음을ᄶᅩᆺ々아서恭敬의意를表하지아니함이업다 하믈며한번그를對한사람은다恍惚하야할바를아지못하다 곳밝友가되여서다시는ᄯᅥ러질줄을모른다 만일普通一般의婦人으로말하면이와갓흔尊榮의地位에서々이름이다못名士貴族들의게渴望하게되면마음은이로因하야攪亂되여그擧止進退가程度를일치안을사람이늘을것이다 그러나그는그럿치안이하다『미란』城의壯麗美觀은참으로사람의눈을恍惚케할뿐만아니라恰然히나면서宮殿樓閣가온데서成長한것과가티品位가自然具備하고動作이다適宜하엿다 假令卓越한軍人政治家或은著名한學者文人이訪問하려와서對談할때에도그의辯舌은流暢하야조금도澁滯하고困難한빗이업고그의態度가威嚴을保全하야스사로사람으로하야금敬意의念을禁치못하게한다

『조셰엔누』의貞節이야『나파룬』을爲하야서는엇더한辛酸을맛볼지라도시려하는마음이업고여러가지手段을다하야內面으로男便의勢力을擴大식키고그名望을伸張케하는데努力하엿다 『나파룬』이榮達의基礎가된것은伊太利軍司令官되기를盡力한『조셰엔누』의內助의功을沒却할수업슬뿐더러그의人望이날마다달마다놉하지는것도『조셰엔누』가百方苦心한努力에依함이甚히만라고안이할수업다

링질

斷根保證

(主効) 男女淋疾(五淋)、膀胱炎

輕症用 十日分 一圓
慢性用 十日分 二圓
責任保證

京城府仁寺洞七十五番地
朝鮮婦人藥房

◎代理店及特約店大募集
月收數百圓確實
本業은男女老少를勿論하고最히適當한家庭副業임으로東西에好評이盛有하던바今에朝鮮에서도斯業이盛行되와當商會의業務繁昌하옵기各處要地에代理店을募集하오니希望諸氏난來諮又난拾錢切手封送하시면見本及規則書送呈함
京城府樂園洞一九三
日新紬系商會

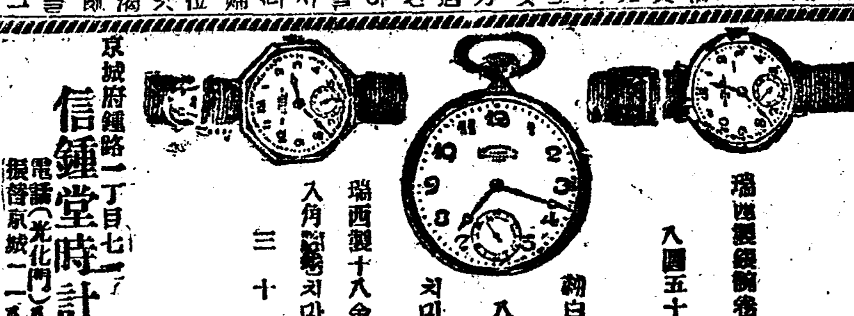

瑞西製銀側卷小形 八圓五十錢
純白銅 치마單 八圓
瑞西製十八金 入角鍍金치마單 三十圓
最新流行品은 本店에下命하시면
京城府鍾路一丁目七一 信鍾堂時計舖 電話(光化門)一八九六 振替京城一八九二

海州墨
翰林風月 壹丁 壹圓
百世淸風 壹丁 四拾錢
碧城香烟 壹丁 四拾錢
芙蓉堂 壹丁 參拾錢
六角塔 壹丁 參拾錢
首陽梅月 壹丁 貳拾錢
實用墨(學生用) 壹丁 拾錢
本所에서一流選手를雇聘하야大改良精製하와墨質이絶對好品이오니滿鮮諸位난多數注文하심을望홈
但各地方에代理店을募集함
黃海道海州北本町 海州製墨所 振替京城貳九〇七番
◎代理店 京城南大門通一丁目 滙東書館 平壤府鐘路里 卜仁寬商店 全州大正町 宋基世商店

獅子票 니닥는약
ライオン歯磨(はみがき)

夜寢前에 齒磨時의 感想如何

夜、寢前에齒를磨하면『虫齒』의豫防上가장大切합니다。

然則、精神을爽快케하야、安眠을促하는力도잇습니다。그러나世間一般狀態를보게되면、아침에는磨齒하여도、夜寢前磨齒法은아즉、流行되지못하엿습니다。이것은참으로遺憾인次第입니다。그런싸닭으로『虫齒』는其數爻가增加됩니다。諺에『虫齒는밤에생긴다고』한것이참으로여긔對하야、잘理解한바이며、弊舖에서도年來의主張도또한여긔에基因하야研究한바임니다。

要첫디、旣히此를勵行하시는양반及今日以後에此를實行코자하시는양반으로부터此法을實行한뒤의感想을承하야口腔衛生法及의一助가되다고생각합니다 請컨대感想되것을投稿하여주시도록切望합니다

第一進步된 라이온煉齒磨袋入
完全消毒理想的 라이온兒歲齒刷子

보낼쎄 사자표齒磨本舖廣告部 東京驛前丸쎄루一階北側

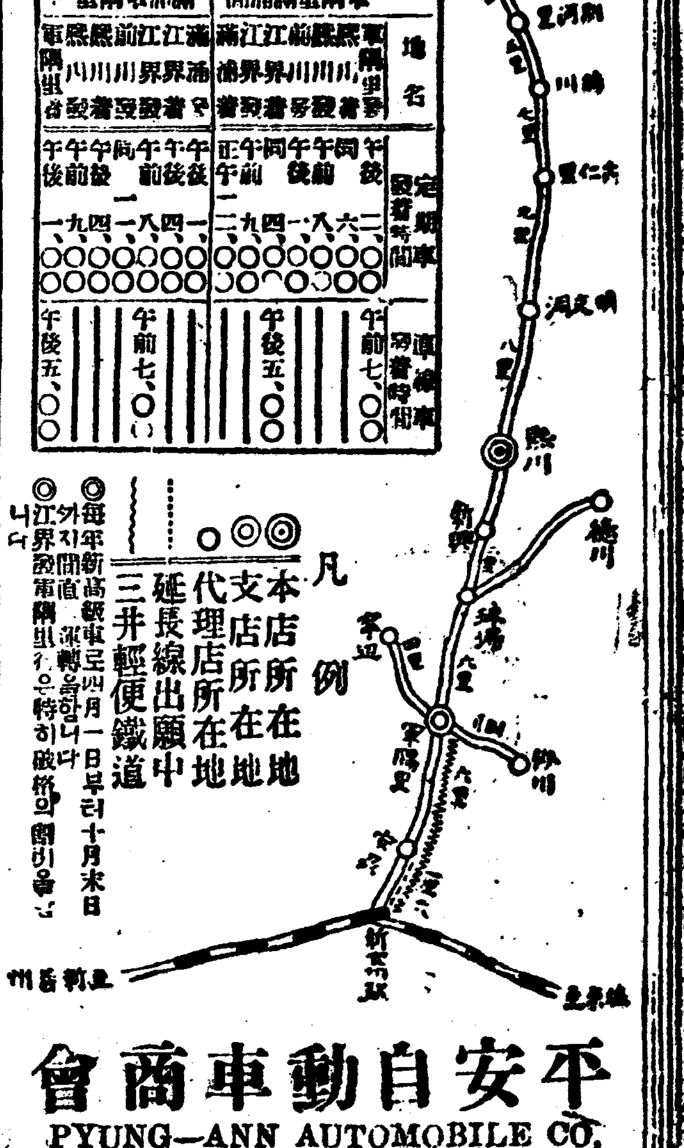

平安自動車商會
PYUNG-ANN AUTOMOBILE CO.

中國政局

顏氏의署理總理就任
第一回閣議에王克敏氏도出席

(北京電) 顏總理就任後第一回閣議는四日朝에開會하얏는대顏惠慶氏가署理總理就任하기를承諾하야閣議를主宰하고오래出席하지아니하든財政總長王克敏氏以下閣員全部가出席하얏더라

專任總理案促動議
顏惠慶氏가最有力

(北京五日電) 本日衆議院은專任總理案의提出을大總統에게催促하자는動議로大活劇을演하고無結果로散會하얏고正式總理로는顧維鈞、王正廷、顏惠慶氏等의名을擧하얏스나其中顏惠慶氏가比較的可能性이多하야顏總理同意案은이미國會에送附하얏다더라

無線電公債署名說否認
駐米中國公使回答

(北京六日電) 衆議院某議員의無線電公債에對하야施公使의署名有無에關한質問에對하야駐米中國公使館은二日附로公使는病으로因하야英國에轉地療養中이니署名說은事實이아니라고來答하얏다더라

露國、廣東의密約
「쏠겐」氏와廣東當局間에締結

(廣東電) 北京에서『카라한』氏의命을受하야廣東에來到한『쏠겐』氏와廣東當局間에締結된五個條密約이如左하더라

一、積極的共産主義를宣傳하고革命政府樹立의目的을達하기에努力할事

二、廣東과露國의提携에反對하는反共産派는法을設하야排除할事

三、露國에서送金하는宣傳費는別히細則을定할事

四、國民黨軍官學校의維持辦法을制定할事

五、廣東은中露協定에對하야第三者의地位에在할을承認할事

中獨協定의條件

(伯林電) 懸案되든中獨協定은兩國代表間에交涉한結果今回에締結되얏는데其條件이大要如左하더라

一、中國은歐洲大戰中沒收한獨逸人의私有財産은其所有者에게返還할事

二、獨亞銀行은北京及漢口에在한同銀行敷地建物의還附를受하야戰前과如히業務를開始할事

三、中國의戰爭中被害한要求에對하야獨逸政府는其所有中國鐵道公債를中國에引渡할事

廣東鐵道問題의爭議
英國對廣東間

(廣東電) 孫文氏가本年一月에任命한廣九鐵路局長陳興漢氏는同鐵道의借款關係로英國의非難을受하야今日에至하얏는데孫文氏는最近에再次同鐵道의實權을得하기爲하야現鐵路司令周自德氏를新히局長으로任命하고境遇에因하야는武力으로써占領하라하나英國側에서는該鐵道의借款이北京政府와關係가有하다는理由로收入金의交附及局長의任命을拒絕하는故로將來에再次問題되리라더라

歐米情報

聯合國會議基礎條件
과佛國의陳述書

(巴里電) 七月十五日倫敦에開催될聯合國會議에對하야英國政府는特히同會議討議事項의基礎條件을添付한招待狀을關係各國에發送하얏는데佛國外務省에서發表한陳述書를見한즉右招待狀의用語가佛國官邊의感情을損傷한貌樣이라該陳述書에曰

英國의覺書는其起草者以外何人이든지拘束할力이無하니佛國政府는英國外務省에서最初佛國政府와商議치아니하고招待狀에附記한提案에對하야는自由行動할權利를完全히保留하고佛國은會議開催前乃至會議中이라도英國의提案과一致할與否를不拘하고自國의希望하는提案을提出할이自由라云々

西軍「리푸」族의戰況

(마드릿드電) 西班牙軍이目下『모록코』에서『리푸』族과激烈히戰鬪하는데去三日公報를據한즉西班牙軍側의損害는將校八名이負傷하고又兵士의死傷이百餘名에達하얏다더라

戰費負擔確認法案
英國下院에提出

(倫敦電) 國璽尙書가本月一日上院에서否決된戰費負擔確認法案에對하야下院에서聲明한이如左하더라

下院은財政問題에關하야最高權利를有하고政府는近々同法案을下院에提出할計畫인즉各派에서擧皆贊成하기를希望하노라云々

奢侈稅
議會에提出

(東京電) 奢侈品等의輸入稅에關한法律案은六日決定되야議會에提案되얏다當分間은從價十割의輸入稅를賦課할터인데果物、茶、菓子、毛布、皮、貴金屬、絹製品、絨氈等織物도包含한것이라더라

濱口藏相談

(東京電) 濱口藏相은奢侈品稅入稅에關하야辯明함이如左하더라

今回의關稅引上은事情이奢侈禁止로저함이오此에依하야政府의收入을增加하라는것은생각지안는다萬若此로因하야日本生産品이騰貴하면다시다른方法을講코저한다要컨대政府는此로써國民의精神을緊張코저함이라云々

三派聯合幹部會

(東京七日電) 護憲各派聯合幹部會는六日午後七時부터芝公園紅葉館에서開會하고一般幹部를代表하야岩崎氏가豫算總會와分科會의質問이終了하고七日에는各黨派가豫算案에對하야討議하기로決定되얏슴으로一致의步調를取코저하는터이니此席上에서充分히懇談코저한다는總辭가有한後其他에關하야여러가지로協議한結果豫算案及貴族院制度改正에對하야는七日午前十一時부터院內交涉會에서正式으로三派協議會를開하기로하고또當日에는憲政革新派도出席한後에貴族院制度改正에對하야建議案을提出하기로決定하고九時後에散會하엿다더라

公正會態度聲明
上院改革問題에對하야

(東京電) 貴族院制度改革問題에關하야는加藤首相의施政方針演說中政府에 意思가잇슴을表明한以來各方面으로運動을興하고特히貴族院自體에對하야는激動을興하얏는데特히本問題에對하야關査의步를進하는公正會方面에서도政府보다一步를先進한듯하니急速히그態度를決定하야近々一般에게聲明하리라더라

各種部隊의新設
所要經費一億五千萬圓

(東京電) 陸軍이今般의軍制整理에서生하는費用으로써實施코저하는것은航空大隊六(內爆擊大隊二)을비롯하야毒瓦斯及各種化學兵器隊『탕크』隊、自働車隊의增設、沿岸防禦用列車砲의新造等이라當局에서는一時에全部를實施하기를希望하나此에는一億五千萬圓을要함으로到底히不可能한것이라每年의經常費의範圍內에서逐次實現할方針이니三四年後에實現하라는方針인듯하다더라

豫算削減要求
政友本黨에서

(東京電) 大正十三年度追加豫算에對하야政友本黨에서는그不要할것은政務次官設置에要하는費用約五萬圓이오其他帝國經濟會議費用의十五萬餘圓區劃整理(街路費)二億二百六十餘萬圓等에對하야도相當한削減을要求하는터이며또銀貨改鑄益金六百餘萬圓에對하야는此를農村振興費及義務敎育年限延長에要하는費用에充用하기를要望한다더라

航空隊擴張必要

(東京電) 軍縮의結果로列國은航空戰術에極히注力한다日本海軍에서도可及的으로는此의擴張充實을圖치아니하면안되겟다는것은財部海相이豫算分科會에서도說明한바이다그러나目下各國의航空勢力을擧하면日本○○對米國三四、對英國一八日本은從來一隊에要하는經常費가百二十萬圓이오財政의許하는範圍內에서着々造成할은國防上緊要한것이라더라

朝鮮事件의問答
統治方針과人件費

(東京電) 衆議院의第二分科會에서朝鮮事件에對하야問答함이如左하나

川崎克氏 朝鮮의統治方針을變更할意向이無한가

齋藤總督 統治의根本方針을變更할意志는업고萬事를朝鮮本位로進行中임으로此를無視할수는업다

川崎克氏 朝鮮의歲出中人件費를削減할意向이有한가

齋藤總督 人件費는到底히削減할수가업고特히今後産業이發達하면따라서人件費는增加하게될것이라

하얏고又大口喜六氏가外債와貿易에對하야質問하얏더라

日本公債額面
과實收金

(東京電) 六日衆議院의豫算分科會에서大口喜六氏의外債에關한質問에對하야政府側의答辯을綜合하면本年一月에英米市場의日本公債는額面五億四千四十七萬餘圓인데그實收金은四億六千五百八十五萬五千六百十一圓이라震災復興事業費에充用할部分은額面一億一千三百ㅁ萬圓임으로實收金은九千九百五十八萬七千四百六十一圓이라더라

製紙界好況
昨年보다二割五分以上需要增加

(東京電) 一般의事業이益々不況에傾하야가는今日에製紙業은獨히例外의感이不無하다即新聞用紙의使用은震災後大히減退할줄로豫想하얏든바此에反하야上半期中의需要狀態로보면昨年度보다二割五分以上의需要增加를示하얏다此는一般事業의不況에反하야勞働者의收入이潤澤하야生活의程度가向上하고따라서新聞의讀者가增加한外에이라今春에製紙聯合會는新聞用紙의價格을一連에對하야三十仙을引下하얏다그러나新聞用紙는大量으로生産하는것이오各社는此産出의增加에努力함으로實際的收益에는何等의影響이不及하는듯하더라

地震研究機關
設置建議

(東京電) 七月六日에衆議院에地震研究의特殊機關設立에關한建議案이提出되얏더라

國葬日廢朝

(東京電) 來十二日松方公國葬當日에廢朝의勅旨는一兩日中에宮內省告示로써公布될터이라더라

增設師團
場所는平壤?

增設一個師團에對하야는平壤에서設置請願을運動中인데光州에서도最近總督에對하야請願의電報를보내ㅅ고師團增設의意義上으로도三南에設置되지아니할줄로생각하는모양이다特히過般朝鮮에渡來한特命檢閱使一行의말을들을지라도設置場所는西關方面일것이틀님업다하얏더라

이에對하야渡東中인齋藤總督은三日夜에御用掛長谷川大尉에게急速渡東하라고打電하야同大尉가四日渡東하얏는데그內容은무엇인지알수업스나師團增設에關한書類를가지고간것은事實로今回에는이問題가具體化하리라는바仄聞한바에依한즉大體平壤으로內定하고移轉師團의臨時費로三千萬圓支出件은二千四五百萬圓으로減少하야大體諒解를어든모양이며現在二個師團의固定員은普通定員으로新師團經常費는丙定員縮少에依하야充當할모양이오其他平壤에師團을移轉하기爲하야大同江畔에土地를買收하게된바그基地買收、兵舍新築、糧秣其他所要經費의明細를說明할모양이다同大尉의着京하는同時에問題는意外로進捗하야廢止될日本五個師團과한가지로決定될는지도알수업다더라

移秧狀況
三南地方에는未了處가尚多

某當局者談 移秧期에入한後의降雨量統計는日前外지의分을合計하야도三南地方이가장不足한模樣이니水利事業이發達되지못한朝鮮에在하야移秧의成績이此降雨의多少를따러顯著히相異함은多辯을不待하는바어니와最近情報에依하면移秧旣了의面積은慶尙南北이七割全南이五割全北이六割忠淸南北이八割이오京畿以北은殆히全部完了된模樣인바三南地方의未了面積은天候가順調로進行하면來二十日外지移種하야도晩時의歎이無하지만果然來二十日外지그동안降雨의足不足이問題이니아즉農家의愁眉를展開하야樂觀할수는無하다고云々

對外貿易
六月中槪況
入超額이七百九十六萬餘圓

六月中朝鮮對外國貿易額은槪算輸出百六十三萬圓、輸入九百五十九萬餘圓、合計一千百二十二萬餘圓이니前年同月에比하야輸出二十四萬餘圓이增加되얏스나輸入三百七十八萬餘圓이減少되얏슴으로結局合計에三百五十三萬餘圓의減少를告하얏고一月以降即本年上半期의貿易額은輸出一千百五十四萬餘圓、輸入五千六百四十七萬餘圓、合計六千八百二萬餘圓으로輸入超過四千四百九十二萬餘圓을計上하야此를前年同期와比較하면輸出百二十七萬餘圓、輸入二百四十九萬餘圓、合計三百七十六萬餘圓의減少를呈하고入超額도百二十一萬餘圓의輕減을示한지라

本月中重要品의狀況을見하면輸出에는穀類、牛皮、煙草、絹織物、鐵等若干不振에終하얏스나砂糖及木材에各八萬餘圓을增하고 海蔘及『쐬멘트』는上海航路의開始로同地方向의輸出을見하얏슴이出增의主因을成하얏고

次에輸入에在하야는石油百二十五萬餘圓의增加를筆頭로하야粟、砂糖、絹織物等도入增을呈하얏는데主로日本向에屬한柞蠶絲二百六十三萬餘圓이減少되고朝鮮人所用季節品인中國麻布도爲替關係의不利에基하야減退百四十九萬餘圓에達하고豆類綿布、石炭、鐵道建設材料、木材、豆粕等이亦是모다不振을呈하얏더라

手形交換高
前週中

京城手形交換所下半期第一週(一日부터五日外지)交換高가如左하더라

	枚數	金額
小切手	一六、三三五枚	[illegible]
送金爲替手形	[illegible]	[illegible]
約束手形	[illegible]	[illegible]
政府預金小切手	[illegible]	[illegible]
郵便爲替證書	[illegible]	[illegible]
公債々券		
同利札		
株證券		
計	[illegible]	[illegible]

對華貿易朝鮮商
駐滬代表處

六月以來朝鮮郵船會社에依하야實施된朝鮮上海間의航路開始에刺戟되야上海在住의朝鮮商三德洋行支配人玉觀彬氏는一種의貿易業者와如한것을設置하고該航路貿易業者에게便利케하라는目的으로仁記路中合銀行樓上一室을借하야對華貿易朝鮮商人駐滬代表處라는看板을揭하얏는데同斡旋所는在上海朝鮮人商業家有志의共立機關으로主로海産物、人蔘、紙、藥材、骨董、美術手工藝品、林檎等의朝鮮産物을上海市場에紹介宣傳하야其販路擴張을圖하며其絹織物、麻布、金巾、藥材其他雜貨等의朝鮮向輸出에從事하라는것인데玉氏는六年前에上海에渡去하야某米國人과合資로三德洋行을設立하얏다더라

植物檢查所
昨年度부터
特設할計畫

果樹櫻樹輸移入取締에關하야는從來釜山外六個所의稅關及支所에서輸移入果樹櫻樹의檢査及消毒을施行하야왓스나該病虫害는果樹櫻樹以外의檢物과共通性을有한것이多하야其他植物等에波及되는弊가有한바釜山稅關에는此取締檢査에從事하는專任者가無하고但只稅關事務從事者가此를兼行함에不過함으로此의取締檢査가不徹底하야所期의完璧을救하기不能한지라故로總督府當局에서는此에鑑하야特히植物檢査所의設置가必要함을認하고明年度豫算面에此設置에要하는經費를計上하야實現케할計畫이라는데計畫의內容은釜山에獨立한植物檢査所를設置하고元山仁川新義州에支所를設置코자함이라더라

鐵道延長
과新總監
二種의觀察

朝鮮의鐵道問題에매우熟心하든有吉前政務總監의後任을맛아새로히就任한下岡新政務總監이엇더한政策方針으로써朝鮮에臨할가함은甚大한興味로써보는바現在國有線은아즉도三千五百萬圓이들모양이며咸鏡線의全通外에平元線、鎭海線또最近에豊頭로자하는國境線等이그手腕을要하는모양이다 私鐵은姑捨하고國有鐵道의延長速成에關하야는여러가지의觀察이잇는모양이나그實은二種이니即下岡政務總監은憲政會와密接한關係가잇슴으로現內閣아래서는自由로手腕을펼만한可能性이잇고또그裏面이엇더튼지表面上으로苦節十年의黨籍을버서總務의地位外지바라고就任함으로적어도有吉前政務總監以上으로處事할自信이잇는모양이나加藤首相과諒解의程度가엇덜는지알수업는데 或은咸鏡線의全通等도意外로順調進行되리라고보는사람도잇스며또一方으로는憲政會의內部事情을精通하야黨內의어려운形便도아는外닭으로下岡氏는無理히要求치아니할關係도잇슴으로果然期待할과가티일이잘進行될는지疑問이라는사람도잇다 이二種의觀察中어떤것이果然的中될가? 現在朝鮮에서計畫中인國有線은다만營利以外에國防、開發이主眼임으로咸鏡線을速成함은國防上緊急하고또朝鮮에서産業開發、民衆生活의安定을圖할것임으로下岡新總監도이意味로써東京에서富力增進을闡明하야大體方針이産業開發에잇슴이表明되엿슴으로旣往에着手치아니하엿든關北地方을中央部에接續할大動脈인咸鏡線全通速成을期할것임은總監이闡明한根本方針의一이요同時에下岡氏가憲政會의內部事情에거리낀다할지라도來年度以後의國有鐵道建設改良費를本年度의一千萬圓程度以下로削減할은萬無할터이며或은下岡氏의手腕으로는十二年度와가티一千五百萬圓程度의支出은반다시可能하리라고생각하다더라

新總監發程期
十六日頃

下岡新政務總監은來十六日東京驛을發하야赴任의途에就하기로內定되엿는데總督府에서아직公電이無하나警務局에는入電하얏다더라

京畿道內小學校

最近京畿道內의小學校는尋常三十校、尋常高等十七校、計四十七校인데學級數는二百九十七이오職員數는三百四十九人이며生徒數는一萬四千六十八人이라生徒每一人分의經常費平均은四十六圓이며普通學校는一百二十二校內修業年限六年이六十九校이오四年이五十三校이며學級數는七百九十一이오職員數는八百七十六人이며生徒數는四萬三千六百八人인데生徒每一人分의經常費平均은三十圓이라더라

汽車賃割引

八月一日부터六日外지廣島市에서開催되는廣島高等師範學校主催附屬敎育博物館第二回講習會參列者에對하야左記와如히滿鐵省線間을通하야廣島又는吉備驛行을割引하기로되얏는데但釜山經由에限한다더라

一、期間七月二十五日부터八月一日外지(通用期限發賣의日부터八月十三日外지)

一、割引率二、三等往復에限하야普通賃銀의五割但十二歲未滿의小兒는割引치안이함

殖銀株主總會

殖産銀行第十二回定例株主總會는來八月二十日午前十時에同行會議室에서開催한다는데當日에提出한事項은左記와如하다더라

一、營業報告書、貸借對照表、財産目錄及損益計算書承認의件

二、第十二期利益分配案議決의件

三、監事二人(廣瀨滿正、尹德榮)任期滿了에對하야改選의件

海底線又復故障

京城下關間의電信線은釜山嚴原間海底線에故障을生하야不通하게되얏는데目下不通中의釜山大阪線의同區間을本線으로代用하는故로通信에는支障이無하며또元山松江線도六日夜半부터海底線에故障을生하야不通한다더라

株式

大阪長期 七日前場

	前日後止	本日初付	大止
綿紡	[illegible]	[illegible]	[illegible]
同新	[illegible]	[illegible]	[illegible]
大株	[illegible]	[illegible]	[illegible]
同新	[illegible]	[illegible]	[illegible]
郵船	[illegible]	[illegible]	[illegible]
商船	[illegible]	—	[illegible]
同新	—	—	—
砂糖	[illegible]	[illegible]	[illegible]
東紡	[illegible]	[illegible]	—
大新三節	—	—	[illegible]

仁川米豆取引所仲買人 ○桑野仲買店 電話長三九番

京取市場 七月七日

	同 短期	七日前場 大新
寄	六六、〇〇	[illegible]
高	—	[illegible]
低	—	[illegible]
止	[illegible]	[illegible]

步調漸强
前場大新波瀾
後場諸株保合

休日을隔한七日朝阪當兩地商勢는先低後高로波瀾을惹起하엿스니阪地來電에依하면大新은七十錢續高로七十四圓八十錢에初付하야再昨同價인四圓十錢에大引되얏고鐘新은七十錢高로七十八圓에初付하야再昨步調를示하더니結局再昨止價보다겨우十錢高를示하게되얏고 當地는

大新强調는
日銀增資關係?

六十五圓臺에外지低落하얏든大新은月末부터擡頭되야好傳說이傳하더니月初에入하야더욱强調이엇고休日을隔한今朝의商勢는依然暴騰價를示하야買人氣는旺盛케한바此에對하야一般株式界에서傳하는말은期米의好勢를말미암아增資說을마지안이하나吾人은此에對하야日銀增資가銀行株의暴騰한導火線이되얏스며따러서大新株를强調로引導하지안이하엿나하는感이有하더라

十錢의步調를示하엿스며大引不成이엿고長期는一株不成으로遂히大新波瀾中에止揚하니今朝賣買高는二千九十枚이더라

銀行株의暴騰
金融緩慢과

本月에入하야一般金融界는더욱緩慢하게됨으로此가背景이되야各銀行株가時別히騰價가되야買人氣를激起하는傾向에在하니日本의五日通信에依하면日銀株가過般安價보다五十圓高를示하엿다하며其他各銀行株가暴騰의商勢를示하엿다하는바當地의本月一日以後諸銀行株의變動步調를調考하면本月二日에朝鮮銀行株가六十八圓同新株가十五圓八十錢殖産銀行株가四十五圓三十錢이엿든것이今朝에는鮮銀株가三圓暴騰으로七十二圓의寄附價를示하엿고同新이一圓七十錢高로十七圓五十錢의寄附價를示케되얏스며殖銀株가七十錢高로四十六圓에寄附價를示하게되얏고따러서各銀行株가張調를示하게되야今朝에도賣買는不成하엿스나一般投株者는注目을마지안이하엿스니漸次注文의續出될을推測하겟더라

仁川期米 七月七日
前場瓦落

再昨後場은阪地初付三十三圓八十八錢인前止價보다十九丁反高의報를接하고二十九圓七十五錢에場을始한後二節七十一錢外지小弛하엿다가阪地二節三十四圓○四錢으로三節十四錢인漸大高調임을伴하고中限은三十圓七十錢先限은九十五錢으로跳返할새阪地形勢는맛치天井不知의步調로五節二十一錢六節二十六錢인漸高를하고中限은六節三十一圓四十錢으로結局十錢外지反押하야場을止하고先限은三十圓三十錢에頑强히場을止하엿든바今前場에至하야阪地初付三十四圓六十錢으로二節七十四錢三節七十二錢인益々高價를報함으로買氣振旺하야立會하니

▲第一節 當限은不成이나中限은三十一圓四十九錢 先限은三十圓六十錢인休日前止價보다三十丁高히初付하다

仁川米豆取引所 仲買人

▲第二節 阪地四節七十四錢인二丁反高를據하고場面이案外軟化하야當限은不成이나中限은二十錢으로先限은四十二錢인依然氣崩의感을呈하다

▲第三節 阪地五節七十五錢인一丁反高를不拘하고當限은不成이나中限은二十九錢으로反高하고先限은利退의賣物이續出하야四十錢으로又復小落하다

▲第四節 阪地六節六十八錢인小落을伴하고當中兩限은不成이나先限은亦四十錢으로閑散히終하다

▲第五節 阪地七節五十八錢의報를據하고當限은不成이나中限은十錢으로先限은二十九錢外지奔落하다

▲第六節 阪地八節五十七錢인一丁小落을據하고當中兩限은不成이나先限은二十一錢으로又復反落하다

▲第七節 阪地九節五十九錢인二丁反高를接하고當中兩限은不成이나先限은三十九錢으로又復反高하다

▲第八節 阪地止價는米着으로當中兩限은不成이나先限은三十九錢에終하다

▲第九節 阪地止價九十錢인四十一丁奔高를接하고當限은不成이나中限은四十九錢으로先限은七十九錢인四十丁反高로終하다

▲第十節 當限은三十圓九十錢中限은四十二錢인依然...

後場暴騰

十圓六十錢인休日前止價보다三十丁高히初付하다

初付 三十一圓二十錢
止價 三十一圓八十錢
高價 三十一圓八十錢
安價 三十一圓二十錢

公定價格
一節 三十一圓二十錢
二節 三十一圓二十錢
三節 三十一圓三十錢
四節 三十一圓二十八錢
五節 三十一圓〇五錢
六節 三十一圓九十錢
七節 三十一圓八十錢
十節 三十一圓八十錢

初付 三十圓六十錢
止價 三十圓八十錢
高價 三十圓八十錢
安價 三十圓二十一錢

公定價格
一節 三十圓六十錢
二節 三十圓四十二錢
三節 三十圓四十錢
四節 三十圓四十錢
五節 三十圓二十九錢
六節 三十圓二十一錢
七節 三十圓三十九錢
八節 三十圓三十九錢
九節 三十圓七十九錢
十節 三十圓八十錢

當限 一、八〇〇
中限 七、三〇〇
先限 二五、一〇〇
實買總石數 三三、八〇〇
本期總取組高 八、一八八、七〇〇

◎오늘은一年中한여더위를標準하는小暑날이다여러날동안支離하든梅雨는구름한덤업시개이고日氣도果然小暑의行動을하는듯하다▲溫度는華氏八十五六度外지膨脹한模樣이며期米는天候를不拘하고三十圓八十錢外지奔騰하하엿다▲那邊外지昂騰할는지確測키難하나아즉阪地의形勢가依然硬하고三十圓八十錢의時勢는天候의順調를據하면當地三十一圓臺의突破는無難이요三十二圓臺에外지作하든지하리라고商議이區々하니當業者들은...

利退와防戰賣

日銀의增資와株式의好勢를따러期外지二百八十丁의反撥인三十六十錢의時勢를演出한바此邊의朝鮮지라도買方은一次利退하야好回戰의機會를待할時期이며賣方은防戰할만한機運이到來하엿다함當地場의交戰形勢는賣方으로勢의一萬二千八百石을爲始하야太七千五百石의四千百石外에七의後援으로買方은㊂의一萬四千百石㊂의一萬一千九百石外에五의買占인實로昨後場外지四萬餘의取組를示하엿는데一休今朝에하야는阪地約四十丁의反高를示나別로餘影이無히利喰의賣物이湊하야三十圓六十錢에初付할해로稍軟弱勢를演出할傾向이有하果然此가一時의押目時勢라할는지當分間天井을作하엿다할는지斷出한後에更히上伸하든지또는保하든지하리라고商議이區々하니果何如

大新이阪地보다十錢高이며再昨止價보다一圓十錢暴騰價로七十四圓九十錢에初付하야田中의四百枚定岡의三百枚閑落의二百枚大口買進이有하엿고따러서阪地가漸騰步調임으로五圓丁에外示하고新田의五百枚大口賣物이有함으로다시反落步調를示하더니結局阪地보다十錢低인四圓으로大引되니騰勢는騰勢이나先高後低로付止에下差가九十錢으로波瀾之勢이엿고

鐘新은阪地張調임에不拘하고當地는付止不成으로步調도無하엿스며

仁川米豆取引所仲買人 ㊣張最根 仁川府海岸町三ノ一 電話長二七二番 電略「チ」又는「장」

京取는再昨止價보다十錢高로二十四圓八十錢에初付하야四百五十枚에賣買가有하엿고一步不進으로遂히不成이엿고

仁新은連日漸騰傾向에在하나今朝亦二十錢續騰으로二十九圓九十錢의初付이엿고

安取는鐘平線의暴落으로一時波

正米延取引 (七日前場)

釜山
七月末 三一、七一
八月末 [illegible]
八月中 [illegible]
實買高 二萬石
現物穀良 三一、七〇 同神力 三一、六〇
同大豆 —

群山 (七日前場)
七月末 [illegible]
八月末 [illegible]
八月中 三一、〇〇
實買高 二萬九千八百石
現物穀良 三一、六〇 同神力 三一、三〇
同大豆 —

大邱 (七日前場)
第一節 八月中 三〇、八〇 八月末 三〇、四〇
第二節 七月末 二九、九〇 八月末 三〇、八〇
第三節 八月中 三〇、八〇
第四節 八月中 三〇、七〇 八月末
實買高
現物穀良 — 同神力 —
同大豆 —

期米

大阪期米 七日

	前場	後場
一節	三四、六〇	三五、三九
二節	三四、七四	三五、五一
三節	三四、七二	三五、五六
四節	三四、七四	三五、一七
五節	三四、七五	三五、一一
六節	三四、六八	三五、二六

京取市場賣買價 (七日)

株名		前場 當限	前場 先限	後場 當限	後場 先限
京取	止寄	…	…	…	…
仁取	止寄	九九〇	…	九九〇	…
同新	止寄	三〇〇	…	三〇〇	…
鮮銀	止寄	七二〇〇	…	七二〇〇	…
同新	止寄	一七五〇	…	一七五〇	…
殖銀	止寄	四六〇〇	…	四六〇〇	…
同新	止寄	一〇七〇	…	一〇七〇	…
實銀	止寄	一〇〇〇	…	一〇〇〇	…
商銀	止寄	三三五〇	…	三三五〇	…
同新	止寄	…	…	…	…
漢銀	止寄	…	…	…	…
同新	止寄	六六〇	…	六六〇	…
韓銀	止寄	三五〇〇	…	三五〇〇	…
東拓	止寄	二三五〇	…	二三五〇	…

株名		前場 當限	前場 先限	後場 當限	後場 先限
同新	止寄	一四〇〇	…	一四〇〇	…
鮮土	止寄	二四〇〇	…	二四〇〇	…
朝紡	止寄	七〇〇	…	七〇〇	…
滿毛	止寄	一〇〇	…	一〇〇	…
京電	寄止	三二五〇	…	三二五〇	…
同新	止寄	一三五〇	…	一三五〇	…
電興	止寄	…	…	…	…
釜產	止寄	…	…	…	…
朝郵	止寄	三三〇〇	…	三三〇〇	…
圖們	止寄	…	…	…	…
京南	止寄	一〇〇〇	…	一〇〇〇	…
金剛	止寄	一五五〇	…	一五五〇	…
滿鐵	止寄	一〇一五〇	…	一〇一五〇	…
同新	止寄	三二五〇	…	三二五〇	…
東亞	止寄	一三〇〇	…	一三〇〇	…
同新	止寄	…	…	…	…

短期取引

株名		前場 當限	前場 先限	後場 當限	後場 先限
勸信	止寄	四三〇	…	四三〇	…
朝信	止寄	…	…	…	…
殼信	止寄	…	…	…	…
滿取	止寄	九六〇	…	九六〇	…
華信	止寄	…	…	…	…
安取	止寄	…	…	…	…
大新	止寄	…	…	…	…
京取	止寄	…	…	…	…

株名	寄	止	寄	止
京取	二四八〇	…	二四九〇	…
大新	七四九〇	七四〇〇	七四九〇	七四〇〇
仁取	…	…	…	…
同新	二九九〇	…	…	…
朝紡	六六〇	…	…	…
拓新	…	…	一四〇〇	…
滿取	…	…	…	…
安取	…	…	一三〇〇	一三二〇
鐘新	…	…	…	七八〇〇

仁川米豆取引所仲買人 ㋮廣澤正次郎 仁川府宮町三丁目 電話長一六五、七〇番 一六〇番

仁川宮町廣澤米穀部 長電話三〇七番

獨立軍과 搜査隊
楊市戰當時의詳報
수사대는두명이중상되얏고 독립군은두명이전사후퇴각

지난달삼십일오후한시경에 양시(楊市)에서독립군과수사대가교전하얏다함은이미본보에보도한바어니와이제그내용을듯건대그전날에 평북(平北)경의선(京義線)석하(石下)와백마(白馬)두뎡거장사이에잇는수도(隧道)속에서독립군여섯명이텰도(鐵道)를파괴하려고비밀리에계획한다는말을탐지한신의주(新義州)경찰수사대(搜査隊)가급파되얏는데이것을아는독립군은곳피신하야동일오긴 위하고 총을노키시작함으로 독립군은 대면히질안사람들에게 대하야영에업드려야 산다하고 바로그집을떠나 양시에이르러 약오간쯤되는거리에서 포탄을 교환하게되야 다섯시간가량이나 싸호다가독립군두명은 탄환에마저죽고 경관측은 일체사격을하다가 탄환이업서 데이대가교환하야들어가서 싸호다가 그대도탄환이 개천속에이십오개밧게 남자못하야가장 급하든터 에독립군속에서

세시경에 룡천군(龍川郡)동하면(東下面)덕흥동(德興洞)리청국(李性國)의집에들어와낫이면그집에 은신하기를청하고 쉬이든중 그날은마츰 그집에제사가잇서 동리친척들이 모혀들음으로혹시 탄로가될가하야 장차옴기려할때에 신의주경관십여명과 룡암포경관이십여명과 양시(楊市)주재소경관 륙칠인이합하야 삼십칠팔인이 각々대를난호아 데일대가 선진하야 천리덕동동을포위 몸을밧서감추고경관은양시경관일명파신의주형사일명이중상을당하야 명이경각에 잇는것을칠월일일오전여달시에중국안동병원(安東病院)에입원 치료케하고 독립군피살자의모자(帽子)와군복(軍服)파기타휘장(徽章)까지압수하고소총두개와대총두개를압수하야동주재소에두엇다하며 동일오후 두시에신의주경찰부장까지현장에출장하야방금엄밀수색중이라더라 (신의주에서보사) (장성지국특파원)

米國「오클랜드」에서
日人商店에爆彈投擲
범인은아즉수색하는중

지나간사일밤에『오-클랜드』일본인립상뎜(林商店)에 폭탄을던진자가잇는데경찰측에서는미국독립기념제에 쓰는폭죽(爆竹)가튼것이안이오확실한『다이나마이트』로감뎡되여방금범인을수색하는중인바이는배일에서나온것인지는알수업스나일본인이 한소에별로남의게원망을듯지안이하든것으로보면그원인이매우이상하다더라(상항)

장마뒤에새물내를맛고올나오는고기를잡으랴고

相違만흔
戶籍謄本請求
우편으로할때의주의

호적등본(戶籍謄本)이나초본(抄本)을 우편으로청구하는이중에수속을잘못하기때문으로퇴각을당하는일이만하서 이것을 취급하는당국의 곤난은물론이오 청구하는당자도 의외에날자가걸녀서 랑패되는일이만타는데 이에대하야 경성부(京城府)민적계(民籍係)당국자의말에의하면우편으로 호적등본이나 초본을청구하는사람은 등본한장에십전식하는료금(料金)을우편위체(爲替)나 가격표긔(價格表記)로현금을너허 보낼것이오우표(切手)나인지(印紙)를부터는것은밧지안는것이오 또청구하는 사람의주소를 것봉에만쓰지말고 원서(願書)에도역시쓰되남의집에부쳐

『新興青年』
來月中旬發刊

시내관수동(觀水洞)에잇는신흥청년사(新興青年社)에서는그동안발행하랴든『신흥청년』(新興青年)은일전에원고를모집하고 일반회원들에게 배부하고 잇는사람이로소유한 고내에서 원고가모집되는대로 오는중이라는데 창간호(創刊號)를출판하기로결뎡되야 이래이주소는호적등본을청구부에 ... 되아지나간일에 모든 동인에게 청구자수(稅)가매우만흔 청원을 입우엇승으로이제부터는 하로밧비 가현재에잇는곳으로할것이라 더라

咸興에도獨立軍
天位山에서搜查班과衝突
사십분이나맹렬히교전하다가 량방에서아모피해업시물너가

함경남도(咸鏡南道)함흥군(咸興郡)하조양면(下朝陽面)함흥경찰서의파리(派)구제는 비상한 노력을하야오든중 부터서북방약팔십리되는텬위산(天位山)에서지나간일오전아홉시경에 여섯명의독립군이 네명의수사반파충돌하야약사십분이나맹렬히교전하얏스나량방에서서로피해는업섯고 독립군은그부근 삼림중으로들어갓다더라(모처정보)

名古屋의
不敬事件
어정호자진영사후에

유량한사진을본뎟다

지난삼일에일본명고옥(名古屋)에서면포상(綿布商)들이 주최한어성호(御成婚)봉축회에는 현령(縣廳)파시텽(市廳)의여원들도 참렬한석상에서 어성혼에관한 활동사진을영사한뒤에국히음탕(淫蕩)한사진을비티엿든것이예기의잇으로부터무설되야검사국에서는취조를개시하얏다더라(명고옥던보)

一名戰死
再昨義州郡에서
쇠명의독립군이아홉명의 경관대와맹렬히싸호다가

재작일오전세시경에미리부터출동중이든의주경찰서(義州警察署)수색반오(吳)경부이하 여달명은동군고관면(古館面) 남창동(南昌洞)한홍(韓洪)의집에 독립단이들어잇다는말을듯고 그집을에워싼은후 서로총질을하는중에 독립군한명은 총에마저죽고 두명은즉시현장에서 몸을띄여 갓승으로 수색반은그집안에 노혀잇든『모-제르』식권총두자루와, 탄환이백삼십발과『뽀-』든식권총한개와탄환두발을압수한외에기타잡품도압수하고방금독립단을쫏차가는중이라더라

郊外電車의蠅群
경긔도위생과에서연구중 시내로못드러오도록방어를

위생사상이점점발뎐되야감을딸아 [illegible]

서울鐵工組合發起
再昨六日勞働夜學團에서
창립준비위원을선뎡하고폐회

조선의텰공(鐵工)으로말하면 아주텰공업이발뎐치못함에따라서직공의수효도 만치못할분안이라 그기술과로력으로말하면 극히어렵고힘드는직업인고로 땀을씨스며 풀무를불고 팔이떠러지도록 메질하는등 무한히괴로운 직업임을 불구하고 그들의생활로말하면 만치못한임금을바더가지고 항상고통중에서 신음할뿐이더니 이러한비참한경우에잇서 장래를 생각하면힘이업는금일로동자들은 단결이 아니면 살길이업는것을절실이늣기고지나간륙일오후세시에 시내강긔뎡(岡崎町)로동야학원(勞働夜學園)안에서텰공에종사하는이백여인이모히여서최영래(崔榮來)씨사회로서『서울텰공조합』을조직하기로 발긔총회를개최하얏는데 조선로농총동맹간부강택진(姜宅鎭)조선녀성동우회(女性同友會) 박원희(朴元熙) 신사상연구회원(新思想研究會員) 신백우(申伯雨)등 제씨에로동자의단결을부르짓는축사가잇섯스며 창립준비 위원으로

元世萬 崔榮來 趙寬列 李宗根 徐丙喆 金在奎 金南玉 元宰喜 朱義承 金宗善 申元興 韓相元 朴敬植 姜景福 韓潤文

등십오인으로선뎡하고 오후일곱시에폐회하얏다더라

西部地方의甘雨
모내기에흡족

황해도(黃海道)서부디방(西部地方)에서는 봄부터비가적게 와서 [illegible]

二百名의大馬賊團
厚昌對岸花關山中에隱伏
긔회를보아서팔도구를습격할터

평북(平北)후창(厚昌)디방으로부터 그디방의정형을 비밀히 뎡탐중임을 창에 도착한학보에의하면 후창대안되는 중국림강현(臨江縣)화관산(花關山) 산중에는 무긔가진중국인마적(馬賊)약이백명의큰단데가웅거하야잇는데 그중에는조선사람도 약삼십명가량 포함되엿다하며 그단데는 방금긔회를보아서 장백현(長白縣)팔도구(八道溝)를습격할계획중이라더라(모처정보)

아홉번참경에
비관이생겨서 목을매여자살

강원도(江原道)강릉군(江陵郡)성산면(城山面)위촌리(渭村里)팔백십이번디김리원(金離源五〇)의안해김씨(金氏四七)는지난이십팔일에목을매여죽엇는데내용을자세히드건데그날은강릉읍내시장이엿섯는데 김리원은아츰밥을 먹고집을떠나장으로갓다가오후다섯시경에 집에도라와보니 혼자잇든 안해김씨가업슴으로 근방에차저보앗스나 종적을알수업서방황하다가 저녁밥을지으랴고 방에쌀을가질너어간즉 어둠침침한 방안에서목을매고죽은김씨를 발견하엿다는데 이원인은그가이십구세에와서사십이세가되도록 남녀간구남매를 나혓스나 여덜명은난는족시에 죽고아홉재로 나혼녀아 수옥(壽玉)은금년까지여섯살이되는사이에중일하는 몸부터비가적게 와서

刑事라記者라
가칭하고단이며 무전취식하든자

시내숭사동(崇四洞)구십오번디에 잇는최영근(崔永根二五)은형사라고자칭하고 종로 삼뎡목 빙수상(氷水商)하는 김현규(金顯奎)의집에가서맥주와 파자를먹은후에 돈을내이지안이하고 가다가 종로경찰서에데포되야 엄중한취조를 밧는중이라는데 이외에도시대일보(時代日報)긔자라고하고 도라단이며무전취식 한것이만히 잇다더라

鐵鎖를쓴코逃走
清津刑務所의在監中인窃盜
도망하야숨엇다가다시피착

지난륙일 이십구일오전 열한시경에 청진토목국(清津土木局)압헤서작업중이든청진 형무소재감자(清津刑務所在監者) 원적을 경남(慶南)하동군(河東郡)하동면 (河東面) 읍내에둔 전과 오범 절도횡령죄로 징역일년반의 언도를밧고 지난일월에 입감한민동식(閔東植二九)파 원적을강원도(江原道)정선군(旌善郡) 동면(東面) 보안동(甫安洞)에 두고 회령군(會寧郡)운두면(雲頭面)에잇든절도범으로징역륙개월의언도를밧고 지난삼월에 입감한리명학(李明學二八)두명은 감시하는간수의눈을 속이고 텰쇄를둑고피로몬코 도주하엿든바

作業中의四徒二名

당디신암동(新岩洞)에서 발견하고즉시데포하고련명하의 자최를 당디신암동 (新岩洞)에서 발견하고즉시데포하고련속활동하야 도사중 부령군 (富寧郡)수청교(輸城橋)부근에서 민동식을데포하얏다 더라(청진)

自轉車에重傷
열한살된아해가

재작일오후일곱시십오분경에시내 수은동(授恩洞)일백오십칠번디에 사는 리덕삼(李德三)의 장남영수(永壽一一)는자긔집문압헤서동리 집아해들파작란하든중랭동(冷洞)이십삼번디에 사는리종구(李宗求)의 자뎐거에치여일주일간 가량치료의부상을당하얏승으로곳진성당병원(進誠堂病院)에입원치료중이라더라

勞農少年團의曙光
공부할장소가업서탄식하더니
유지의원조로개학하게되얏다

과한에서부르지지든무산아동들은에서는이것을후원하기로하야장소지난오월사일에로동소년단을조직를교섭중이더니 당디사립한송학당교주(私立韓松學堂校主)되는한상설(韓相契)씨는 원래 교육열이만허서 단독으로 한송학당을경영하는중에, 또한로농소년단(勞農少年團)의사정을보고 자긔교당을무료로 며여하얏승으로 오는팔일부터개학할터인데 [군산청년회(群山青年會)간부(幹部) 방한회(方漢廻)김삼암(金三岩)제씨가교편을잡어주기로하얏다더라(군산)

鶯粟栽培者
쥬재소에자현

전남(全南)장성군(長城郡)경찰서에서 지난달이십이일에 의생(醫生)등에게 위생강습회 (衛生講習會)를거행하얏다함은이미보도하얏거니와 그후그때에 출석하얏던동군북이면(北二面)신평리(華坪里)김용긔(金用基六六)는지나간사일에 사가리(四街里)경관주재소에 자현하얏다는데 그내용은아편(阿片)만드는원료로앵속각(罌粟殼)를 자긔집 뒤에두평쯤심은것이 이번위생 강습회에참석하얏던바 결과 영속각도 허가업시심으면 중죄에 쳐한다는말을듯고 돌아와서 당십상에 그저잇승수업서그와가티자현함이라는데주재소에서도 매우가상히 녀이고그대로 돌녀보내엿다더라(장성)

少兒一名慘死
해수욕하다가

부천군(富川郡)덕적면(德積面)진리하야온가보지

륙월사일 에다시

열비루(悅賓樓)에가서이십륙원삼십삼오전어치의료리를먹엇스며륙월오일부터십팔일까지는마포(麻浦)문화관(文華館)에가서그곳에서류하며십삼원간에칠백십사원오십전어치의음식을먹어천여원에달하얏는데모다돈을 어더주마고 쇠여가지고 도라단이며 약속수형(約束手形)으로 모다지출 하얏승으로 현금은별로히사용하지안햇스나며개월에검사국으로송되얏더라

무전취식

임으로종로서에서는 취됴를마치고 로장용(盧璋用)외의여섯사람파 일건서류는작일에검사국으로송되얏더라

팔십번디

김유근(金裕根)

제혜(濟醫) 파밋숭인동(崇仁洞)남먼(南면) 칠사리(七四里)류좌홍(柳左洪)제근(柳濟根)과춘천군신남면(新시내운니동(雲泥洞)사십일번디류동네명파공모한후에동월십일에시내경운동(慶雲洞)사십팔번디에 쉬기생전금주(錦珠)와 가티살게한다하고동월십팔일부터 이십칠일까지금주의집에서류하며 해헌(海軒) 지천에가서전후오회에칠십수은동(授恩洞)에잇는복해헌(福삼원사십이젼어치의료리를먹고그후에다시 영도사(永導寺)에 가서이회에삼십구원오전어치의음식을먹고

◇◇◇◇◇◇ 잔소리 ◇◇◇◇◇◇

▲유길(有吉)총감이갈녀가고하강(下岡)총감이새로나온다기에이량반이얼마나조선사정을잘아는양반인가하얏더니 ▲원래이량반은만년동안이나청당(政黨)에서굴너단이느라고 조선사정이라고아는것이엄기때문에아직은조선사정을연구하기에골몰하리라나 ▲무얼그리급히할것이야잇나조선사정이야알든모르든 가등내각(加藤內閣)이잇는한에는정무총감으로 조선에와서소견이나하다가 이다음에『유길』총감처럼갈녀가서 더한가하게되거든 차차연구를시작해보지 ▲하강총감은조급(躁急)한인물이로군! 총독무를『연구소』로알엇든모양 ▲대판던차(大阪電車)에 종업원이 동맹파업을 한데대하야 소위시민회의교통긔관을 미리롱고도 업시『시민회』대회에서결의하기를『큰도청지하는것은 시민을 위협하는것임으로이것을 응당(膺懲)할것이다고▲동맹파업한편은『응징』한다고만하고종업원의 청하는것을거절하야동맹파업을하도록한던긔당국은『뉴된놈』필요가업는가? 시민대회는던긔과(電氣課)에서주최하야든가보지

無錢取食專門者
前後千餘圓어치를먹엇다
나종에는검사국으로넘어가니 밥갑은또아니물고먹을터이지

강원도춘천군(春川郡)춘천면(春川面) 약사리(藥司里)일백팔십사번디김창식(金昌植三三)은동면사창리(司倉里)사백십팔번디김교열(金敎說一九)이가나히어리고 경험이 업는것을 리용하야 밧분일이잇스니가티가자고하야 작년십이월에 두사람이 서울로 와서 지난봄에 두사람은 관철동(貫鐵洞)동명려관(東明旅館)에다가주인을뎡하야준후에 김창식은다시경성에 올나와서 락원동(樂園洞)서 게를하다가 동네시경에 김히약수욕을하다가 동네시경에 집에서 나가서해안사장에서 해

光州高普問題로
全南學父兄大會
道民大會를開催하기로決議
학교당국에대도가념어가혹함에 일반학부형이다분개하야일어나

전남(全南)광주(光州)고등보통학교(高普校)야구선수가일본인안동진(安東進)을구타하엿다는 사실로본쟁이일어나서속야(栗野)교장은권교 학생사백여명에게 무긔뎡학을단행하얏고 학생전부는 동맹휴학을단행하얏다함은본보에루차보도한바어니와 지난오일 오후두시부터당디흥학관에서 림시의장 최흥종(崔興琮)씨사회로개회되얏는데전남각군학부형백여명이 출석하얏고 유고한사람은던보로 혹은 서신으로각디바대표에게일임하야의사를진행하엿는데 광주학부형회 위원됴준긔(曹俊基)씨의 경과보고가 잇슨후학교당국의 무리함을 토의중디방학부형측에서사실의진상파당국의무리함을질문코저십인의위원을선뎡하야 질문하기로 한후질문하기까지한시간동안휴회하엿는데 질문위원 은즉시 즉접책임자인교장이 상경하엿승으로교당디장대리에게 질문하야 그도역시완전한대로 학생측에서 사과하기전에는도저히유서할수업다는말을듯고 이말을 회에보고한즉 이말을듯고 분긔쟁창한 학부형들은 도저히유서할수업다고 재쨍학한후 부형의경원을재유하기로가결한후 오는십구일오후한시에 도민대회 를개최하고저위원 됴준긔(曹俊基)림문호(林汶鎬) 최준긔(崔駿基)한룡수(韓龍洙)지룡수(池龍洙)오씨를선거하야진행방침을 일임하고 다음과 가티결의한후동아홉시에폐회하엿다더라

決議事項
一、無期停學의處分은即刻此를取消케할일
二、無期停學의處分을敢爲한學校當局者는當然히責任을負하고退職케할일
三、學校側의回答이萬一吾人의要求에應치아니하는時는道民大會에서委員을選定하야總督에게直接陳情할일

太乙敎徒의詐欺
부적한장에오십전

경긔도경찰부(警察部)보안과(保安課)에서는 경긔도각경찰서에주의통텹을발하얏는데 이제그통지서에내용을들으면 태을교도(太乙敎徒)리모(李某)라는나히 사십칠팔세가량되여보히는자는계속지안토록하라고한것이라더라 (金興祚)를방문하고 태을교를미드면 옥황상뎨를 맛나보며 고한호부적한장을주고 현금 오십전을바더간사건을시작하야각처에피해가적지안이하니 일반은이러한자에면 (平山面)화산리(花山里)에사는 김여조 는 평산군(平山郡)평산 의사는 에사는 김여조 는데 지나간륙월초순에 대잇단이며 괴괴한행동을하야 금전을 속이는 자라하고 도라단이며 특이 만히 잇다더라 무전취식 한것이만히 잇다더라

幼年野球大會

이미보도한바와가티 필운운동부(弼雲運動部)주최인류년야구대회는 지나간륙일오후두시부터 훈련원공원에서 거행하엿는데 입장료를밧지안코 무료로일반에게공개하얏스며 당일에 영광의우승긔는 대종교(大倧敎)유년군이타갓는데 사진은 련전련승을한 대종교군파 양영(養英)군이 싸호는광경

料理점의暴利取締
모든물건갑이써러젓스되 료리갑만은의연히빗사다

근래에 물건갑이떠러지고 더욱이계잘밤으로부터모든금옥가티사랑하든 술(酒類)갑으로말하면 년전에비하야 일본술한되에사십전이나 떨어젓스되 시내의 각료리집에서는의연히전과가티바듯안이나 더한상말을 아홉번이나당하엿다는데김씨는이와가티참경을당하야 전후삼년후에 자기를 모를베고 하고지난 사며오다가또한명이그원인지신병으로사망하고 고도지하기도하야 하기를하다가 제게잇서 를버리고 그날은마자는 손님의 덩도를보아서 료리갑이 적게밧기도하며 을만히밧기도하고 경긔도경찰부(警察部)에서는 그간이에관한조사를하야오든중 몃칠을 싸엿다는 빗 라 싸져 주의하야 로 오히려 제 대하야 료리를 바 은 의로 당에서베를배다가 사람업는 긔회

春川에는洪水
심연강에증수십척

강원도(江原道)춘천(春川)디방에는 지나간이일부터 나리는비가련일개이지안이하야 일반 주민들은 큰물이갈까텯런중이더니오일부터 폭주하는비는 한참동안 계속하얏승으로 련담에는별로판계가 업스나는데일시는 크게소동이일어낫섯다더라(대구)

一名도逮捕
鄕黨명모의집에서 금품강탈한범인

경긔도경찰부형사과(刑事課)에서는 시내황금뎡(黃金町)모부호의집에들어가서시국을표방하고 금품을강탈한범인세명중에 두명은 데포되얏고 나머지 한명은 방금엄밀히 수사중이라하며 구하고대활동을하엿는데 그사건의내용은외재작일오후두시경에 마자데포하야취조중이라는데한바어니와재작일오후두시경에 용이점점확대되는모양이라더라

靈仙池에또騷動
고기잡는농민을 순사가막잡엇다

대구(大邱)시외령선지(靈仙池)에 지난오일오후여섯시경에 부근 에잇는 농민약삼백명가량이 각각고기를잡기위하야 그물과 어선(漁船)까지지여서 못가운데 떠여 놋코 크게 고기잡기에 야단이든바 그못수감인(守監人)이발견하고놀내여 이것을급히 좌우로 놀라 나수백명의세력을당치못할줄을알고 라타하는 엇지하야... 시의 순사부장(佐々木巡査部長)이수삼명의순사를 인솔하고 구하야 좌々목순사부장 서는 좌々목순사부장 야 쳐치를하하엿든바 동경찰서에 의뢰하야 쳐치를 하엿는바 큰화현장에 출장하야 다수의농민들은일시에큰소동이 일어나고 잇서고기잡는과구와지버리고그만 도망하얏승으로 겨우 멸다섯명을 체포하야경찰서에인치취조중이라 는데일시는 크게소동이일어낫섯다더라(대구)

寸虫藥

寸虫神藥

絶大無二한寸虫神藥

本劑는現今東西洋醫學界에서積年經驗에奏効한最新處方에基하고또多數한虫病專門大家의實地研鑽을經한特効藥을配伍한寸虫病新藥으로本院에서特別精選하야製劑한者으로其効力이偉大迅速하이形言키難한最新靈藥이오며또治療法이便易하고再發에念慮가全無하오니寸虫患者諸君은安心使用하시압

藥價 一劑 一圓三十錢
上仝 二劑 二圓六十錢에난
送料金은本院에서負擔함

京城府仁寺洞二百四番地鐘路里門內
寸虫病專門藥院

各種 二圓十錢(十文半・十一文)十文

紳士學生實用靴特廉賣

本商店에서實用靴製造工場을新設하옵고技藝高尙하온技師及職工을顧聘하와每日相當하온數量을製出하옵는同時에現在市場에서販賣하는價額보다特廉하게提供하오니內外國僉位는速々一試하시옵소서

地方은代金引換
速酬賜하옵나이다

法文時文數奬
明記要知事

京城府鐘路二丁目八十二番地
興雲商店
工場所在

登錄商標

京城 大陸고무

我고무鞋의元祖 美麗堅牢

大陸고무工業株式會社
京城(龍山)元町
電話龍山長三四番・振替京城壹貳八壹番
社長 金 夏 榮

同會社總販賣部
京城鐘路(裁判所前)
電話光化門七六五番・振替京城七二三番

모기장

夏節緊用品各種蚊帳을精密製造特別廉價大發賣하옵나이다

但地方은代金引換升速酬應함
蚊帳解尺은木尺으로製造함

◎上品網紗蚊帳部

廣五尺 長五尺八寸	一件	三圓也
廣三尺八寸 長五尺四寸	一件	三圓四十錢
廣四尺八寸 長五尺六寸	一件	三圓九十錢
廣五尺八寸 長五尺八寸	一件	四圓四十錢
廣五尺八寸 長七尺	一件	五圓
廣五尺五寸 長八尺八寸	一件	五圓八十錢

◎西洋網紗蚊帳部

廣四尺二寸 長六尺	一件	八圓
廣六尺 長六尺	一件	九圓五十錢
廣六尺 長七尺	一件	十圓五十錢

◎生絹蚊帳製造部

廣六尺 長六尺	上品一件	八圓五十錢
廣六尺 長六尺	次品一件	七圓八十錢
廣六尺 長九尺	上品一件	十一圓五十錢

◎別廣生綃蚊帳製造部

廣六尺七寸 長六尺七寸	甲紗一件	十大圓
廣六尺七寸 長十尺	甲紗一件	二十一圓
廣六尺七寸 長六尺七寸	上品甲紗一件	二十二圓
廣六尺七寸 長十尺	上品甲紗一件	三十二圓

各種蚊帳毛物 夏節物品藤物
京城府小平洞七十一番地
主 張 俊 明
漢昌商會
電話光化門四二三番
振替京城二四九四番

眞沉香讓渡廣告

全北井邑郡七寶面古縣内는新羅時代의邑址로서年前大洪水에堤防이數十丈崩壞로이러한地層下에埋藏된眞沉香木一株이露出된것을本人이發見하고數百名役夫로서掘出하야본즉長二十二尺末口直徑二尺五寸인稀世의珍品(專門家의鑑定年齡約二千年)인바特히江湖諸氏의게廣告하오니願買者來議하시오

全北井邑郡泰仁面五峰里七〇八番地
宋鍾嶽 告白

탄실이와 주영이

三의九 (金明淳作) (二三)

탄실이가 평양갓슬에는 우는 시청관우헤누어잇섯다。 외가족은 하놀이문허진듯이아우렷다。그들은울며서 멀니공부하노라고 가잇든 청래과 란실에게 『아모쪼록 공부잘해서、돈모흐라』고하더란 그아버니의유언을친과가려 그부친을여이고홀로 그편친을 봉양하여야할 의무를갓게되엿다。

이로부터 학교에 도라온 란실은 밤낫으로、공부를계속해서 그편친을 봉양할、의무를생각햇다。 그는비로소、부친의사랑도허사이엇든것을아렷다。자긔만을귀애하든부친이 그아들청력에게만 재산을남기고、탄실의것은다ㅡ던당에던제로 운명햇다。 다만그당시에 『탄실아란실아』부르든어마듸부르든고 눈물감엇다한다。무슨뜻으로 란실을두어번불넛는지는모르나、탄실의일홈으로 생명보험회사에돈을너헛다든것도、탄실의일홈이아니고청래의 일홈인것을아랏다。

산월은 그부친이죽은지 멧달되지안어서 졍졍으로이사와섯다 비로소 탄실은 그디옥갓튼긔숙사를버서나서 그모친과가티 게동에집을사고 동거하엿다。 해서 모녀와、ᄯᅩ하로건너왕래하는 이모의집새이는 멸실를업시단란하엿다。

이대로만가면 무슨풍파가 ᄯᅩ다시야 생기랴마는、이러한단란한중에도、약함으로서 밧지안하면 아니될하며가 사면으로 모라드러왓다。

우선탄실은 학과변개에、배홀것이업서젓다。그는 일한합병당시에 중등과일년급이든것을、그이듬해에는 중등과삼년으로월반을햇서도 도모지힘드려 배홀것이업섯다。 학교학생들은 모다청내스다。그들이벌서몃해전에배와덥긴것을、다시배홀때는 비록조선말는아닐지라도、불만한『이쓰지것』하는감정이사라지진안엇다。 게다가공부하는학생들에게는원수가티 귀치안은 친공 자수 조회 ᄯᅩ 추마미만니어서 참으로학생들에게 괴로옴을주엇다 학과를열심으로하는학생들은 누구나경을내고、외국으로공부가기를원햇다。 권일가든면탄실도와국가고십흘때 셔뜻나서지못할형편이아니엿스나、지금은그럿치못해서、외학교에서 게을는학생이란별명을드르면서 모ㅡ든수공을게을니하고、보고십흔책이나보앗다。 그러나자긔보다성적조처못하학생들도 일본이나 청국이나 ᄯᅩ는미국으로、공부하려출발할때는、심지가편안하지못햇다。 그연아니라 어릴여부터 꿀수에사못친 모든경심을 달할가망이아득하엿다。 그는놉마음속으로

『나는남만못한처디에서 나서 기생의딸이니 청년의딸이니하고 만흔업심을받덧다。 그리고너가 생장하는나라는 약하고무식함으력사적으로 남에게이겨본떼가별로히업섯고놀쌍한나라에업심을바덧다。 그러나、나는이경우에서 버서나야하겟다。 버서나야하겟다。 남의나라처녀가다섯자를배호고、노는동안에 나는놀지안코 김형염두자를배호고、생각하지안으면 안된다、남이것초로명예를차질에 나는속으로실력을기르지안으면안되겟다。 지금게한마듸욕 한치의미옹이 장차내영광이되도록나는내모든청력으로 배호고생각해서 무엇보다도듯기시른『첩』이란일흠을 듯지안올、정숙한녀자는다른집처녀가가지 고잇는 정숙가되여야하겟다。 그러라면、나한부인의딸이란딸자가안이니 그머신공부만을잘해서 그결점을감추지안으면안되겟다』하고생각하얏섯다。 그러나지금에이르러그는 그러케온갓일홈부탁한 그공부를할수업시되엿다。 그는참으로 일어마듸나배와가지고 호ᄎ로써덕거리기는실혓다。 그는차라리 일어만을배호고 바늘과가위로서 헛되히 시일을허비할진댄ㅡ일본으로가서 일본처녀들과가티공부하고십헛다。 그러고어느배어느학교에서든지 그래본、그힘을내서 권반생도를 뚜ㄱ놉녀놋코십헛다오나、이것이모든공상에 다하는것은 못될망졍 나한사람이 이려고 ᄯᅩ다른사람이죵금이후로는 그러한결심을갓게되는날이면 우리는 멧칠이안되여 남의압체아래에서 북을치며 버서날것이다………하고생각하기를 마지안엇다。

그는참으로 일본으로가고십헛다。거긔가모든사람들이기도록공부해서 큼감홍을치고십다。 한마듸의욕 한번의우승 한번의칭찬 ᄯᅩ 여러번의매 여러가지의학대보지라도 다ㅡ픔갑고십헛다。 도모지빗이라고는시럿다

地主의寃聲徹天
道廳出張員의無誠意로

咸南端川郡波道面鎭坂里에잇는國有未墾地를西原敏雄이라는日人이貸付를受하야 橫暴한手段으로 其附近에잇는 他人의 所有地段五十餘町步를損害케하얏슴으로多數民衆의呼怨이漲天하다함은本紙에旣報한바어니와月前에本道當局으로부터實地를踏査하기爲하야產業技師片山敏夫氏가六月二十七日當地에出張하야被害地를實地로踏查할時에抱怨地主들은或辯寃이나하야줄가하고事實의眞狀을哀訴하얏스나冷情하고無誠意한片山技師는聽而不開의狀態로大畧踏査後當郡廳으로入하야被害地主等을召集하고一個人西原敏雄을爲하야被害者多數民衆에게過重한負擔을請求한바被害者等은넘우나抑鬱하야此를不服하고言明書와決議文을添附하야道知事에게陳情書를提出하얏더라(言明書及陳情書畧)

決議文

一、道廳出張員에게再次陳情하야前의排水道대로復舊케하야주기를願하는同時에其可否에對하야正確한回答을要求할일

一、西原敏雄은吾等所有地에何等承諾도受치안이하고任意로提防을築하얏슨즉實地測量하야即時撤廢홈西原에게要求할일

一、排水工事에對하야從前대로排水케하면何等工事費가無한즉郡廳課長과道出張員의何如한設計로被害地主에게一錢의負擔이라도要求하면吾等은一齊히拒絕할일

一、沈水로因하야生한損害一切는正式訴訟을提起할일

一、端川水利組合에對하야今後對策을質問할일

一、被害地에對한稅金、水利稅外一切稅金은相當한手續을履行하야不納할일

一、西原의貸付地를取消하거나又는設計를變更케하야相當히排水케하야隣接民有地에損害가及치안이케하여달나는것을總督府當局에陳情할일

一、이事實을드러다시咸南道知事에게陳情할일

一、右諸般事를完全히履行하기爲하야實行委員으로朴東鮮、禹永曄兩氏를推選함(端川)

勇友團의總會

全南長城郡邑內에居住하는籠球家들을網羅하야組織된勇友團에서本月三日午後八時에邑內禮拜堂에모이여任員을選擧한後左記事項을決議하얏다더라

一、任員選擧 二、東城學友會와試合할것 三、南鮮籠球大會의參加할것 四、諸般經費가不足됨에對하야地方人士의同情을求할것인바任員은團長丁洪敎、會計兼書記崔爾璣、幹事朴泳奮、金在濂、同情金募集員孔漢錫外三人(長城)

東興校 寄附募集成績

去六月十日頃에慶北金泉에來着한間島東興中學校寄附金募集員車寓承、韓恒祺兩氏는當地에到着한지二十餘日間同校를爲하야寒暑를不拘하고熱誠으로當地有志를訪問하고一般의同情을求하야三百八十餘圓의寄附金을募集하엿다는데그捐出한金額과氏名은左記와如하더라

呂換玉 一百圓 朴丁夏 金玉培 各三十圓 文年鉉 金瑞振 金泳熙 各二十圓 文秉植十五圓 朴喜俊 高能鉉 李鍾斗 吳昇煥 李正得 各十圓 李在永 文漢鎬 朴喜彰 金殷鎬 韓仲景 李漢默 洪漢淳 李漢永 金鐘守 韓章基 朴基浩 崔宗燮 金相英 各五圓 李鍾淑 曹允德 各四圓 黃世哲 孫桂植 趙彩玉 張月香 魏德植各三圓 林市造 曹定默 權炳集 金鳳仙 崔彩雲 林春紅 魏大和各二圓 金蓮花、林錦珠 各一圓(金泉)

咸興矯風會續報

咸興矯風會에서는常務執行委員會를去四日上午十一時에中荷里々務室에서開催하고具體的으로執行方法을決議하야來八月一日부터斷行하기로하고其間宣傳方法으로는講演會와講座를開하며活動寫眞을巡映하고宣傳비라를各處에撒布하며施行前日에는大々的으로宣傳行列을行할等事를決議하얏다더라(咸興)

記者團拒絕

全南學務課長大塚忠衛氏는去三十日부터今月二日까지麗水港에서開催된全南六郡(麗水、順天、光陽、求禮、長興、高興) 小學校長及普通學校長會議에參席키爲하야去二十九日麗水에到着하야富士屋旅館에投宿中이던바麗水記者團에서는이機會를利用하야已往부터問題中인麗水公立普通學校長小蘆一之助의不美事件과其他臨時發生事件에對하야責任이重한前記課長의게多少의意見을뭇고저數三次面會를請하얏스나氏는여러가지로對面을應치아니하야記者團은드디여目的을遂치못하엿다더라(麗水)

江陵布敎堂의事業

江原道月精本末聯合江陵布敎堂에서는幼稚園과新聞雜誌縱覽所를設立할計劃으로努力한結果生徒募集과諸般準備이며敎師까지選定하야申請한바아즉不認可되얏스나不遠間開園할豫定으로去一日에學父兄會까지開催하얏섯고縱覽所도準備中인故로不遠에設立되겟다더라(江陵)

第二普校寄贈品

慶南晋州에잇는晋州衡平社에서는去五日에七十二圓九十二錢의顯微鏡을買收하야晋州第二公立普通學校에寄贈하얏다더라(晋州)

金韓兩氏의美擧와
咸山幼稚園의前途有望

屢報하바와如히咸山幼稚園은韓泳鎬氏의盡力에依하야第二國民을敎養하는바基礎가鞏固치못하야一般의遺憾이不尠하며따라經營當事者의經綸도百出不一하던中今番에는金昇煥、韓泳鎬兩氏가保管하여오던元淑貞女學校基地二百六十二坪時價二千餘圓의地所를幼稚園에無條件으로寄附하엿기로幼稚의將來를爲하야一般의稱頌이藉々하며一方으로는咸山幼稚園職員會가開催되야前私立高等普通學校卒業生同窓會에交涉하야그所有土地及財產의寄附를請하기로決議하고交涉委員洪基鎭、高志央、羅永華三氏로選定하엿다더라(咸興)

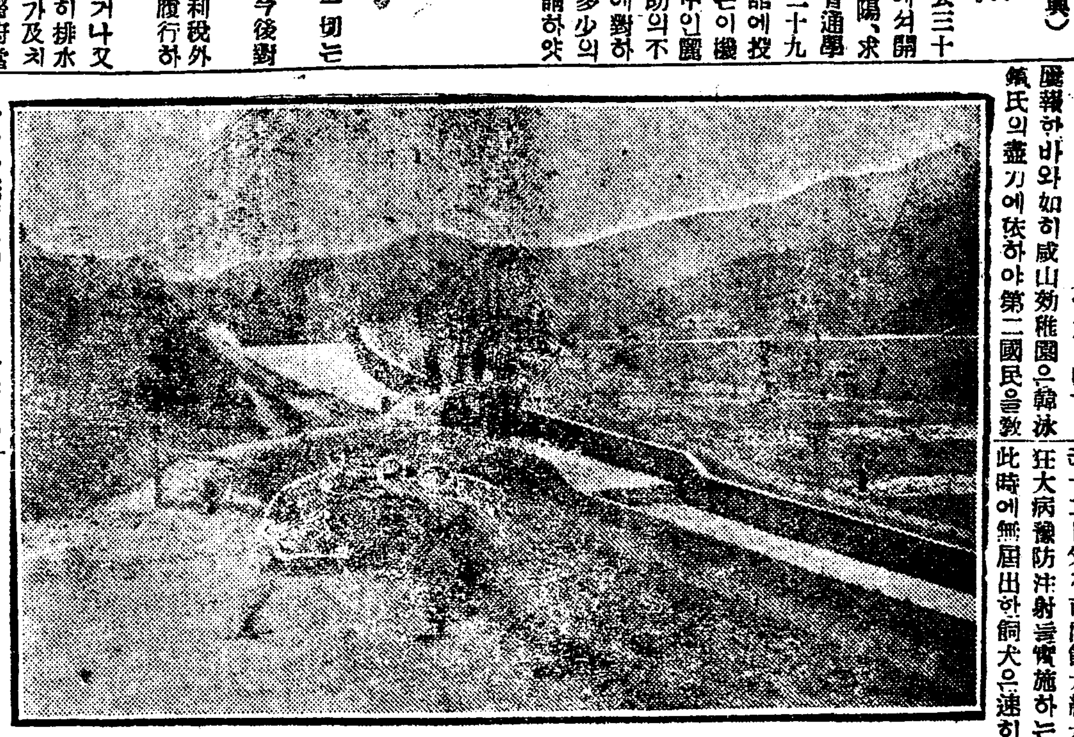

開通式을擧行한江景上水道水源地放水路之景

全北道 就學兒童數

全北道內各公私立普通學校兒童數는男二萬四百九十六人 女二千七百四十八人合計二萬三千二百三十六人이라는데年齡別은左와如하더라

年齡	男	女
七歲	二五一	九八
八歲	一八二四	四二五
九歲	一八二四	四二五
十歲	二二六一	四四七
十一歲	二四七九	四〇三
十二歲	二五六八	三五九
十三歲	二三五〇	二四九
十四歲	二一三一	一七五
十五歲	一八八九	九一
十六歲	一二四八	四一
十七歲	七五七	一一
十八歲	五四〇	一二
十九歲	三三四	三
二十歲	八九	一
二十歲以上	五一	

順天邑誌刊行

全南順天郡은山水의美와人物의粲然은小江南의稱이有한바證古戒今할만한史蹟을編成치못함을一郡이遺憾으로역이더니大正十一年부터多士의發起로邑誌發刊에盡力中이던바去六月中에 鏤梓의役을畢하얏는대該誌의內部는地誌歷史가具備하야南道一部의山水描寫와同郡上下數千載에忠臣烈士孝子節婦의閥里系俗을一々博採하고廟祠 院宇 亭榭 樓臺의古蹟을莫不畢記하야合으로野史參考上에一貴가될만하다더라(順天)

狂犬豫防注射
陸上署에서七日부터

釜山警察署에서는오는本月七日부터十二日外지市內飼犬約六百頭의狂犬病豫防注射를實施하는中인데此時에無届出한飼犬은速히手續을하야注射하기바란다하며그通知하는區域은다음과갓다더라

▲七月七日本町派出所▲本町派出所區域▲幸町派出所 幸町派出所區域▲同八日富平町派出所 富平町派出所區域▲土城町富民洞派出所區域▲同九日寶水町派出所 寶水町派出所區域▲同十日午前牧島派出所 牧島派出所區域▲午後州岬派出所 州岬派出所區域▲釜山鎭派出所 釜山鎭派出所區域▲同十一日停車場派出所 停車場派出所區域▲濟洲洞派出所 濟洲洞派出所區域▲同十二日草梁派出所 草梁派出所區域 (釜山)

幻燈會의大盛況

間島東興中學校寄附金募集으로金泉에來到한幻燈團은當地福音傳道館 金陵靑年會 東亞日報金泉支局 本報金泉支局後援으로去三日午後八時부터金陵靑年會館에서寫眞을映寫하얏는데定刻前부터殺到하는觀衆은數百에達하야滿場의盛況을呈하얏슴으로定刻부터開幕하야寫眞을映寫하고團員中韓澳漢氏의熱烈한雄辯으로間島實情을紹介하야一般聽衆에게無限한感想을주어滿場의拍手聲이場中을震動하고有志의同情金이遝至하얏스며繼續하야寫眞을映寫하고閉會하얏는데同情으로捐出한氏名과金額은左와如하더라

廣濟社五圓 文洪顯三圓 韓致恒二圓 金善玉 安承設 無名氏各一圓(金泉)

釜山府戶別稅案

釜山府大正十三年度戶別稅賦課標準所得額決定의件에對하야委員會는三日會議로서終了하고直히本會議에移하야委員會의修正案을可決하고素第二十一號府吏員退隱料、退職給與金、死亡給與金、遺族扶助料條例設定의件은第一讀會를經하야四日委員會에付託하얏다고(釜山)

新羅古蹟幻燈會
慶州啓南學校主催

本社江景支局外四個團體의後援으로盛況

忠南江景에서는去四日午校八時부터市內公立普通學校二階上에서慶州私立啓南學校後援父兄會主催와本社江景支局、東亞支局、時代分局後援으로新羅古跡幻燈寫眞大會를開催하얏는데觀覽客은多數에至하얏고慶州私立啓南學校代表者崔宗根氏의開會辭와慶州의來歷과新羅의燦爛한文化와精緻한藝術의遺跡을說明하매數百의拍手聲은場內가震動하엿고其後啓南學校十七星霜의經歷과現在狀態와幻燈寫眞隊를組織한趣旨를說明하고惟一無二한新羅時代朴赫居世의事業이며宏壯한瞻星臺、石龜、奉德鐘多、寶塔、石窟庵의新羅五大美術로始하야四五十種의古蹟을映寫함에따라서拍手聲은連續하엿스며崔宗根氏의說明에따라서一般觀客은不尠한感想이有하얏고江景未曾有의大盛況으로同十二時頃에閉會하엿는데現場에同情金額과氏名은如左하다더라

江景相愛會十圓 本社江景支局 江景懿法靑年會 東亞日報支局 普通學校朝鮮人職員一同各三圓 養英學友親睦會二圓 時代日報分局 趙淳奎 李元譜各一圓 (以下는畧홈)(江景)

豫防注射施行

全南長城郡黃龍面月坪里江山醫院長孫正周氏는痘瘡가不絕하야各處에公益心이豐富한有志이던바今般事業을行하고氣候가不順하야各處에서腸窒扶斯가發生함을듯고長城郡內人士에게約四百名을限하고第一回注射는本月十日부터同十四日外지 第二回注射는同十七日부터二十日外지無料로注射하는바貧者에게는如前히無料로治療한다하며診察料를廢止하고豫防注射를施行할터이라더라 이期限內에다오기를希望한다하며左記近人士等은氏의慈善心을稱頌不已한다더라(長城)

汽車博覽會

慶南密陽驛貨物事務所에서는去四日午前九時부터午後五時外지木浦新報光州日報兩社主催로汽車移動朝鮮敎育博覽會가開催되얏는바그陳列場所及品名은如左하다더라

第一車輛(初等敎育館)李王家 阿只姬殿下의御製作品과全朝鮮各小學校兒童成績品

第二車輛(中等敎育館)全朝鮮各中等學校專門學校生徒成績品

第三車輛(敎育參考館)東京博物館所藏歐米八個國外南洋各學校兒童成績品朝鮮總督府及各道學務課出品物

第四車輛(產業館)產業獎勵에關한全鮮各地特產品

第五車輛(附屬賣店)大阪 京城各商店出張(密陽)

新興倅願留

咸南新興郡守李敬善氏는이번에休職이되얏는데一般郡民들은此를愛惜하야郡民連署로留任歎願書를總督府及道當局에提出하얏스나如意치못하고豐山郡守로在勤하던兪鎭氏가그後任으로七月二日附로發布되얏다더라(咸興)

特命檢閱使來釜

第一特命檢閱使福田大將一行은左記日割로來釜하겟다고

七月八日午後二時二十五分釜山驛着

同九日築城部鎭海灣支部運輸部釜山出張所等檢閱

同十一日十一時關釜連絡船으로渡東한다고(釜山)

仁川海上統計

去六月中의仁川港海上統計는船舶入港一九二隻、出港一八九隻、人員入港四五二四人、出港四三九一인바그種別은如左하다

船舶 自外國五自日本六三自沿岸一二四 至外國五至日本六三至沿岸一二一

人員 自日本一一自中國一五五四自沿岸二九六五 至日本二〇至中國一一七五至沿岸三一九五(仁川)

試驗中放送無線電

釜山郵便局에서目下試驗中인放送無線電信은每日午前九時부터十時外지午後一時부터二時外지三時부터四時外지三回로하야石原技手가試驗하는中인바右石原技手는말하되放送無線電은이와갓치簡單한經費를要한機械로서얼마나通信能力이잇슬지觀察하기爲하야試驗하中인데釜山서試驗한成績을보면多大한成功인줄생각하나釜山에서成功하얏다고決코距離最近한大邱나光州等에도成功하겟다는것도아니요放送한電波를受取할機械가有하면그에妨害가되야不成功될것이라恨한다더라(釜山)

關釜線故障

先般에修理한釜山下關間海底電線은去四日부터故障이生하야不通된다더라(釜山)

天然痘流行

忠南燕岐郡鳥致院面里에서는數日前부터天然痘가流行되야患者六名을當地病舍에收容救療中이라더라(鳥致院)

釜山局六月中成績

釜山郵便局에六月中電報取扱統計는左와如하다더라

發信通數 一六、八六六
着信通數 二七、三三二
中繼通數 七九、七一一
總取扱通數二〇三、六二〇
電報料金六、八六一圓四六 (釜山)

仁川手形交換

去六月中仁川手形交換所에서交換한狀況은如左하다는데前月에比하면一月平均이一萬九千八百九十一圓二十四錢이減少되얏다더라

手形枚數 一〇七五九枚
一日平均 四三〇枚
交換金額 八、四〇三、五八三圓〇四錢
一日平均 三三六、一四三圓三六錢
交換差額 一、七五三、五一九圓九八錢
一日平均 七〇、一〇〇圓七九錢 (仁川)

淸道普校生遠足

淸道郡華陽公立普通學校生徒百五人은同校長及敎員諸氏의引率下에去四日午前에密陽郡에到着하야勝地와密陽驛에開催된汽車博覽會等을觀覽한後午後에歸校하얏다더라(密陽)

學校組合會議

釜山府學校組合은今五日午後一時로부터府會議室에서開催한다더라(釜山)

視察團來群

務安郡南吏員으로組織된視察團十二名은去三日下午七時二十五分에大邱를經由群山에到着하야翌四日에當地重要地를觀察하고五日에出發하얏더라(群山)

新刊

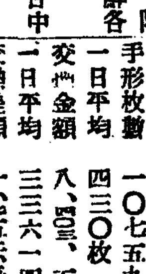

▲開闢(四週年特別號)갑은한권에七十錢 파는곳은京城府慶雲洞八八番地振替京城八一〇六番開闢社에서이번號는創刊四週年紀念號로押收되야다시臨時號를發行한바그重要記事는아래와갓다 天國行(李敦化)我們的使命ㅡ朝鮮靑年의할일(蔣夢麟)朝鮮苦(起田)加藤內閣出現에對한觀察의一二(朱鍾健)世上은ᄯᅩ이만큼變햇다(小春)白丁社會의暗慘한生活狀態를(車賤者)夏休中의學生諸君을爲하야(諸氏의所談)形々色々의京城妾廢宿(觀相者)懸賞發表附錄文學術語辭典等

▲새ㅅ별(七月號)갑은한권에十錢 파는곳은開城郡松都面北本町五二〇새ㅅ별社에서 이번것은前號보다재미잇는글이더만흔모양이다

辭令塔

▲한이십년살고보닛가별이상한것도보게고별말다듯겟다 그가희로애락의경과는이로들어말할필요업거니와▲근일경성부에서는일반의사치품을제어키위함인지 금년이 왕청처못한연고인지 별별세금이 다난다나자고역사를참고하야보더래도듯지못하고보지못한축첩세(蓄妾稅)는실행할계획이라나▲그런데그중에별々희비극이 만흘이다 혹은죠와하는이도잇슬것이요 혹은 무하히 실여하는자도 무수하겟지▲재산이 풍부한이로 말이면 세금을내여가면서산다하지마는무산자로말이면 호구지계에도 극난하중에첩세를무러줄여유가잇슬는지독촉장이나정화갓치내보내면굿배광경은 참으로 볼수가업켓다▲도내고극장에갈것업시 부청에 연락을취하야축첩과세고지서발포하는날을딸어두엇다가그광경을구경하잔말이다▲요사이전북(全北)전주(全州)에서는 고리업자의 인지세검사에 이전자리인지매출에 우편국이한동안 소란하얏다더니 ▼척쇄영수하는날에는 각던당국이 요리하렷다 첩세물기에 곤난한것도리민족을야만으로써철하는것갓후것이더우중분하다(쓩분생)

최신유행안경

最新流行眼鏡

米國우인ᄯᅩ무眼鏡會社製우인ᄯᅩ무式眼鏡은現代世界的共同流行品으로山脚은金張洋來鍍玉人造水晶으로永年使用키便利한우인ᄯᅩ무眼鏡을自働空匣添付一圓八十錢으로提供홈

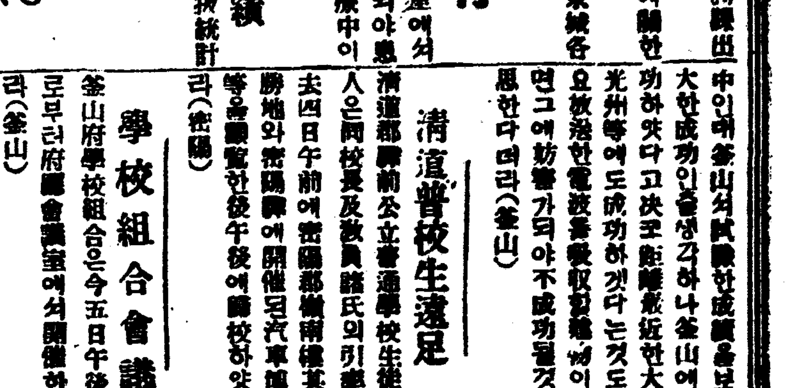

우인ᄯᅩ무眼鏡이社界大流行品이올나이다此우인ᄯᅩ무式模製品外又난姦商輩드리本特價以內로販賣하는商業者有하거든斷히販賣할것아니라本號로得來하시면賣買하겟사오니需用諸氏眞正한이우인ᄯᅩ무眼鏡으로下命하시압

京城府鍾路二丁目 光化門私書函六號 共榮號

るいれき

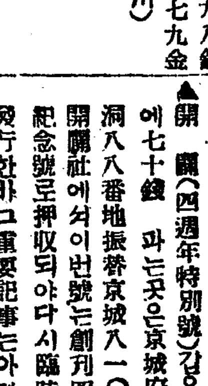

打撲置하자고命하여진고부터高明한名法의良藥이發見되야『기라스』에낫는양반이되는『하이레기』다고깃버하는不絕히、實로妙、切手封入申越次第即이詳報함

明石市郡役所前 橫山本邸

寫字生

事務男女自宅簡易 執筆遠近不問收入確實高尙 地方副業好適詳社則無代進呈

大阪南區天王寺驛前 電話南七九七三番 三友社

空氣新鮮 藥水沐浴 料理淡泊

東大門外新設里 遇仙閣

◎當七月五日(土曜)부터四日間 新寫眞全部差換 푸로그람

米國유社作品 實寫 國際時報 全一卷

米國유社쎄ㄴ추리作品 小名女優베버ㅣ베기ㅣ孃主演 大喜劇 어엽은작는군 全二卷

米國유社特作品 猛優로무산치ㅣ氏主演 人情活劇 裁斷날 全三卷

米國유社特作品 名優하바ㅣ드로리손氏大力演 人情活劇 鐵拳의人 全五卷

米國유社空前의大作品 名優월이암데스몬도氏大力演 世界的大連續 世界八十日間一週 全十二篇二十四卷中 最終篇 第十一篇 第十二篇 桑港에서 紐育에서

◎豫告 果然무엇? 松竹社날公開되는大連續과大名畫는

松竹特約 團成社 電話光化門九五九番

별표美化粧料

단장은예의로다

化粧は禮儀なり

一 日本서서방第一인白粉은星의白粉입니다。
二 東京서現今第一賣行되는大評判의白粉입니다。
三 良好한化粧品은直히求하시요。

品名	定價
별표美固煉白粉	七拾錢
별표美煉白粉	卅五錢
별표美水白粉(白色、肌色、肉色)	卅五錢
별표美粉白粉(白色、肌色、肉色)	三十錢
별표美구림	五十錢
星美液	三十錢
별표美化粧石鹼(호1산入)	卅五錢
별표美베루쓰液	三十錢
별표美香油	五十錢
별표美베라무	一圓
별표美포마도	四十錢
별표美汗호사헤	二十錢

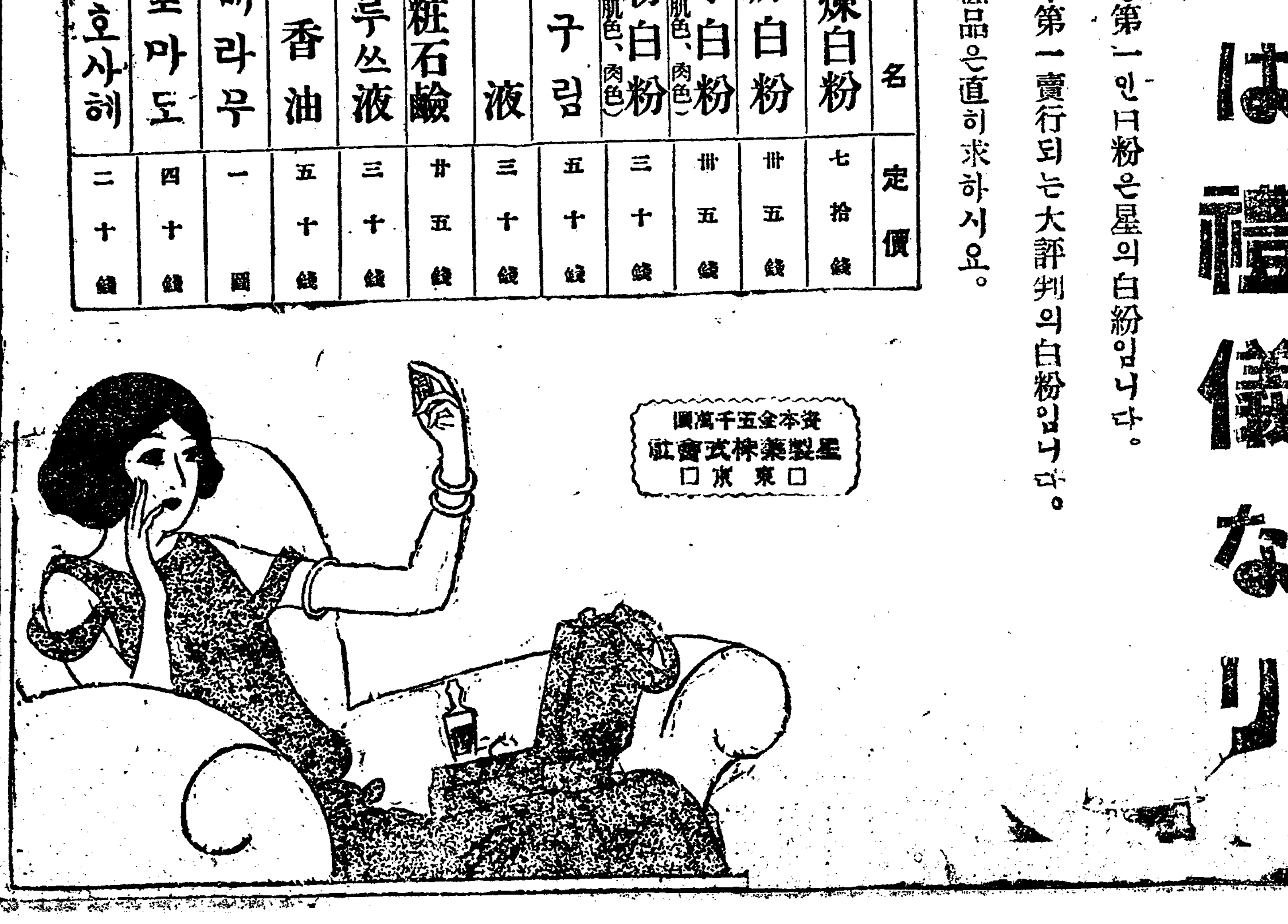

資本金五千萬圓 星製藥株式會社 東京

放任치마시요

도라흠。노보세目에

第一神効한目藥

直治水

其他眼病一切에特効함

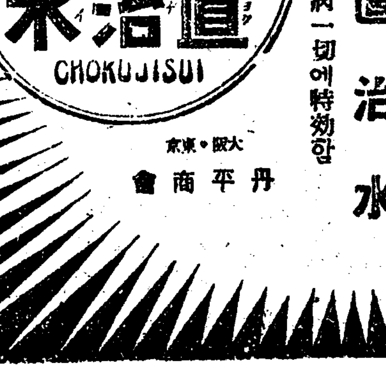

本店의特色은最新流行品을材料로親切히迅速히應하와廉價를多賣를主張하니다

(宮) 丸見屋洋服店

店主 宮崎官次

電話 二一〇番